بسم الله الرحمن الرحيم

عكاظ

جريدة سياسية يومية

اشتراك غير مخصص للبيع

● العدد ٦٦١٢ الجمعة ٢٢ شوال ١٤٠٤ هـ الموافق ٢٠ يوليو ١٩٨٤ م ●
OKAZ Jeddah, Shawal 22, 1404 July 20, 1984. No. 6612 — 24 years

السنة الرابعة والعشرون

(عشرون صفحة)

السعودية : ١ ريال ـ الكويت : ١٠٠ فلس ـ الامارات ١٠ درهم ـ البحرين : ١ درهم ـ قطر : ١ ريال ـ صنعاء ١٠ ريال ـ الاردن : ١٠٠ فلس ـ العراق : ١٠٠ فلس ـ مصر : ٢٠٠ مليم ـ السودان : ١٥٠ مليم ـ تونس : ١٥٠ مليم ـ المغرب ١٠ درهم ـ الجزائر ١ دينار ـ سوريا : ليرة ـ لبنان : ليرة ـ باكستان : ٥ روبية ـ بريطانيا : ٥٠ بنس ـ الهند ٣٠ روبية ـ اليونان ٣٠ دراخمة

« رسالة لجلالة الملك من الرئيس الغيني »

● واس (جدة) :

اجتمع صاحب السمو الملكي الأمير سعود الفيصل وزير الخارجية أمس بوزير خارجية غينيا الكاتن فاسي نوري الذي سلم سموه رسالة لجلالة الملك فهد بن عبدالعزيز المفدى من الرئيس الغيني لانسانا كونتي ..

كما تم في الاجتماع بحث العلاقات الثنائية بين البلدين والاحداث الجارية في العالم الاسلامي ..

واجتمع سموه في وقت لاحق بوزير خارجية تركيا وحيد خلف اغلو ومع وزير خارجية باكستان صاحب زاده يعقوب خان ..

وقد تم في الاجتماعين بحث العلاقات الثنائية بين المملكة وكل من تركيا والباكستان وكذلك الاحداث الجارية في العالم الاسلامي والقضايا الدولية ..

تأجيل اجتماع اللجنة السباعية

● وكالات الانباء (تونس) :

وافق العراق أمس على اقتراح كويتي بتأجيل الاجتماع الثالث للجنة السباعية العربية الخاصة بمتابعة النزاع العراقي الايراني من ١٨ الى ٣٠ الشهر الحالي .

وكانت الامانة العامة لجامعة الدول العربية قد وزعت امس الأول نص مذكرة بهذا الشأن على الدول العربية الاعضاء باللجنة وهي المملكة والعراق والكويت والاردن وتونس والمغرب والجمهورية العربية اليمنية ..

ومن المقرر ان تجرى اللجنة لدى اجتماعها تقييما لتحركها خلال الفترة الماضية كما تضع خطة لعملها خلال المرحلة المقبلة .

وكان اعضاء اللجنة قد قاموا بجولات شملت العديد من دول العالم لشرح ابعاد ومخاطر استمرار الحرب العراقية الايرانية والدعوة لبذل الجهود من أجل وضع حد لها ..

وسط مشاورات مكثفة لتحديد خطوات التحرك :

المساعي الاسلامية تدخل مرحلة حاسمة

● الشطي يجتمع بوزيري خارجية غينيا وماليزيا

● ولاياتي يلتقي بوزير خارجية تركيا في أنقرة

● وفد المساعي يقوم بزيارة المدينة المنورة

لجنة المساعي الاسلامية في ختام اجتماعاتها فجر امس بجدة ..

● عكاظ « جدة » ـ وكالات الانباء « عواصم » :

اجرت امس لجنة المساعي الاسلامية الحميدة سلسلة من المشاورات التي استهدفت بحث الخطوات العملية لتحركها القادم من اجل وقف الحرب العراقية الايرانية وسط تأكيدات المراقبين بأن جهود المساعي الحالية باتت امام مرحلة حاسمة من اجل وقف التصعيد الخطير في الحرب وفي ضوء ما اسفرت عنه اجتماعات اللجنة التي اختتمت اعمالها رسميا فجر أمس بمقر منظمة المؤتمر الاسلامي بجدة بعد ان تم تفويض رئيس اللجنة داوود جاوارا رئيس جامبيا باجراء اتصالات مع بغداد وطهران للتعرف على مواقفهم وتحديد الطرق الكفيلة بتطبيق قرارات منظمة المؤتمر الاسلامي الهادفة لوقف النزيف بين البلدين .

وعقد امين عام منظمة المؤتمر الاسلامي السيد الحبيب الشطي اجتماعين امس مع كل من وزير خارجية غينيا فاسين توري ووزير خارجية ماليزيا تنكو احمد رضا الدين اللذين شاركا في اجتماعات لجنة المساعي حيث تم استعراض الخطوات القادمة في تحرك اللجنة .

« وفد المساعي في المدينة المنورة »

وكان وفد لجنة المساعي الحميدة قد وصل الى المدينة المنورة ظهر امس برئاسة الرئيس الجامبي ورئيس اللجنة داوود جاوارا والرئيس البنغالي حسين ارشاد ورئيس اللجنة التنفيذية لمنظمة التحرير الفلسطينية ياسر عرفات ووزير خارجية غينيا فاسين توري وسفير السنغال في تونس لزيارة المسجد النبوي الشريف والصلاة فيه .

وكان في استقبالهم لدى وصولهم وكيل امارة منطقة المدينة المنورة سعد الناصر السديري وقائد منطقة المدينة المنورة العسكرية اللواء محمد الخريوش ومدير شرطة منطقة المدينة المنورة اللواء حمد العريفي ومدير المراسم الملكية بالمدينة المنورة عبدالعزيز اليماني وعدد من المسئولين .

وكان الوفد قد غادر جدة في وقت سابق امس حيث كان في وداعهم قائد قاعدة جدة الجوية العميد محمد سليمان ابراهيم وعدد من المسئولين .

وقد علمت عكاظ ان الرئيس جاوارا سيبدأ اتصالاته مع كل من طهران وبغداد خلال الاسبوع القادم حيث سيتم تقرير إمكانية زيارة وفد المساعي للبلدين في ضوء نتائج هذه الاتصالات .

« ولاياتي يزور تركيا »

وفي هذه الاثناء اعلن رئيس الوزراء التركي تورجوت اوزال امس ان وزير الخارجية الايراني علي اكبر ولاياتي سيزور تركيا يومي الاربعاء والخميس القادمين .

وقال اوزال ان ولاياتي سيجتمع مع وزير الخارجية التركي وحيد اوغلو الذي مثل بلاده في اجتماعات لجنة المساعي الاسلامية ، وقد يجتمع معه شخصيا .

وقالت المصادر الدبلوماسية ان الزيارة التي تتم بطلب الوزير الايراني ستتركز حول الجهود المبذولة لانهاء الحرب وان وزير الخارجية التركي سيبلغ نظيره الايراني بجهود اللجنة الاسلامية المبذولة لوقف الحرب .

ومن جهة اخرى تلقى وزير الخارجية التونسي الباجي قائد السبسي امس رسالة من ولاياتي نقلها السفير الايراني لدى تونس محمود سيف لخجاجي . وقالت المصادر ان الرسالة تتعلق بحرب الخليج .

« لاوسطة المانية »

ومن ناحية ثانية يصل طهران مساء اليوم وزير خارجية المانيا الغربية هانز ديتريشر جينشر في اول زيارة يقوم بها لايران منذ عام ١٩٧٩ .

وذكر مصدر قريب من السفارة الالمانية بطهران ان الزيارة لاتأتي في اطار وساطة المانية لوقف الحرب وانما ستكون فرصة لتقويم الموقف والتعرف على الدور الذي يمكن ان تقوم به المجموعة الاوربية لتخفيف النزاع .

خلفية اخبارية

(مبعوث فرنسي كبير يزور المنطقة خلال الاسابيع القادمة

● أوساط العاصمة الفرنسية ترى أن الحكومة الفرنسية الجديدة تسعى من وراء هذا التحرك التأكيد لدول المنطقة على استمرارية السياسة الفرنسية بعد بقاء شيسون على رأس وزارة الخارجية واستطلاع الموقف بشأن المبادرة الفرنسية المحتملة لتسوية ازمة الشرق الاوسط ..

وزير الثقافة والاعلام السوداني لعكاظ :

نقدر جهود المملكة لتوحيد الصف العربي والاسلامي

علي شمو

محمد البصيري / مختار العوضي « جدة » :

اشاد السيد علي محمد شمو وزير الثقافة والاعلام ورئيس الوفد السوداني الذي يزور المملكة حاليا بالعلاقات الاخوية الوطيدة التي تربط بين المملكة والسودان كما اشاد بمسار العلاقات بين البلدين والقائمة على التعاون المشترك لصالح الشعبين الشقيقين .

كما نوه معاليه بدور المملكة الرائد الذي تقوم به بقيادة جلالة الملك فهد بن عبدالعزيز المفدى من أجل جمع الصف العربي والاسلامي واعرب عن تقدير السودان الكامل لجهود المملكة في سبيل تقوية اواصر العلاقات بين ابناء الامتين العربية والاسلامية .

وكان معاليه قد سلم قبل يومين رسالة لجلالة الملك المفدى من اخيه فخامة الرئيس جعفر محمد نميري في اطار العلاقات الثنائية بين البلدين .

وجدير بالذكر ان الوفد برئاسة السيد علي شمو يضم وزير الخارجية السوداني هاشم عثمان والدكتور يوسف الخليفة ابوبكر وزير الاوقاف والشئون الدينية وعددا من كبار المسئولين السودانيين .

ويقوم الوفد بلقاء عدد من المسئولين بالمملكة وابناء الجالية السودانية لشرح ابعاد التوجه السوداني نحو تطبيق الشريعة الاسلامية السمحاء .

وقد عقد الوفد في الثانية عشرة والنصف من بعد ظهر امس مؤتمرا صحفيا بمقر السفارة السودانية بجدة كما عقد اجتماعا اخر مع افراد الجالية السودانية مساء امس بحضور السفير السوداني بالمملكة الاستاذ عيسى مصطفى سلامة .

□ غداة اجتماع لجنة المساعي :

وزير الاعلام العراقي : أجلنا تدمير ميناء خرج

● تدمير هدف بحري كبير في منطقة الحظر

لطيف نصيف جاسم

وكالات الانباء « بغداد » :

اعلن وزير الاعلام العراقي لطيف نصيف جاسم ان العراق كان قد حدد موعدا لتدمير ميناء خرج الايراني الا انه تم تأجيل ذلك « بقرار سياسي » .

وقال الوزير العراقي في مؤتمر صحفي ان العراق يحتفظ لطهران « بمفاجآت ستهز كافة ارجاء ايران » ان اقتحمت القوات الايرانية الحدود العراقية .

وحول جزر مجنون قال الوزير ان هذه الجزر الصغيرة تغمرها المياه حاليا وان الوجود الايراني فيها ضئيل للغاية .

وفي غضون ذلك اعلن متحدث عسكري عراقي ان الطيران العراقي قام بضربة جوية ناجحة ومؤثرة امس ضد هدف بحري كبير جنوب شرقي محطة ضخ البترول الايرانية بجزيرة خرج في منطقة العمليات المحظورة في الخليج .

وذكرت وكالة الانباء العراقية نقلا عن المتحدث ان الطائرات المقاتلة العراقية قد اعترضت وهاجمت هذا الهدف فجر امس بينما كان هذا الهدف البحري يتحرك جنوب محطة خرج .

ومن جهة اخرى ذكر قائد عسكري عراقي ان القوات الايرانية خسرت حتى الان « ١٧٠ » هدفا بحريا بالاضافة الى ربع قواتها البحرية .

وقال العميد البحري الركن قائد القوة البحرية العراقية ان المرحلة القادمة ستشهد زيادة في تعزيز الحصار على جزيرة خرج والموانى الايرانية .

وشدد في حديث لصحيفة الجمهورية العراقية امس على ان السفن التي سوف تجازف بالوصول الى هذه المنطقة لن تستطيع النجاة .. موضحا ان البحرية العراقية تحكم حاليا قبضة الحصار الكامل على الموانى الايرانية مثل بندر خميني وبوشهر .

قبل الانتخابات الاثنين القادم

« شامير يسعى لتشكيل حكومة ائتلاف »

● وكالات الأنباء (القدس المحتلة) :

اقترح رئيس وزراء اسرائيل اسحق شامير في تصريحات له امس تشكيل حكومة ائتلافية في محاولة من ائتلاف الليكود الحاكم لتوسيع قاعدته امام حزب العمل المعارض الذي اشارت استطلاعات الرأي الى ان فرصته اكبر في الفوز في الانتخابات التي ستجرى يوم الاثنين القادم وقال شامير ان التكتل الحاكم مستعد لتقديم تنازلات من اجل تشكيل حكومة ائتلاف ..

داخل العدد

عبدالله خياط

● من تجارب الحياة . مقال فضيلة الشيخ عبدالله عبدالغني خياط (ص٤) .

عبدالعزيز الزامل

● المهندس الزامل يبدأ زيارته لمنطقة الباحة (ص٢)

● بعد تأييد هارت وجاكسون ، مونديل مرشح الديمقراطية للرئاسة (ص٣)

جاكسون

● المفكر السينغالي المسلم ابراهيم محمود لعكاظ : تدريس اللغة العربية رسميا في المدارس الحكومية بالسينغال (ص٤)

خارج الملحق الرياضي

● السعودية في الدورات الأولمبية (ص١١)

● في معسكر العمل الشبابي الثاني ، الطائف تحتضن مائتي شاب عربي (ص٨)

● البرتغال .. البرازيل .. هولندا .. ومن الكاسب ؟ (١٣)

● مدير فريق العشرين لعبة بنادي الخليج : لم الالعاب مهضوم حقها (ص١٠)

● الرياضة للجميع (٩)

□ مع اشتعال الاشتباكات مجدداً بطرابلس :

إنسحاب الضباط اللبنانيين من مكتب الإتصال الإسرائيلي يثير عاصفة باسرائيل

كرامي

عادل عسيران

● وكالات الأنباء (بيروت ـ عواصم) :

اشتعلت الاشتباكات مجددا بين الميليشيات المحلية في مدينة طرابلس شمالي لبنان في حين اثار القرار الرسمي اللبناني باغلاق مكتب الاتصال الاسرائيلي في ضبية شمال بيروت ردود فعل حادة داخل اسرائيل فيما اعتبر المراقبون هذا القرار بأنه الخطوة الأولى من جانب الحكومة اللبنانية تمهيداً لانهاء الاحتلال الاسرائيلي للأراضي اللبنانية ..

وقد ذكرت المصادر ان اشتباكات استمرت على مدى ساعتين ليلة أمس الأول بالصواريخ والاسلحة الاوتوماتيكية بين الميليشيات المؤيدة والمعارضة لسوريا في طرابلس وجرت اتصالات عاجلة ومكثفة لتطويقها ..

ومن جهة اخرى أعلن مصدر عسكري لبناني ان العسكريين اللبنانيين الملحقين بمكتب الاتصال الاسرائيلي شمال بيروت استعدوا امس لخزم امتعتهم والانسحاب من المكتب خلال ثلاثة ايام ..

وصرح الكولونيل فوزي ابو فرحات رئيس الوفد العسكري اللبناني لدى مكتب الاتصال بان الضباط اللبنانيين الاربعة والجنود العشرين الذين كانوا يتولون حراسة المكتب تلقوا تعليمات بترك المكتب في اقرب وقت ممكن ..

ويأتي هذا الاعلان بعد قرار وزير الدفاع عادل عسيران امس الأول بانهاء مهمة الضباط اللبنانيين الملحقين بمكتب الاتصال ..

واوضح مصدر لبناني مسئول ان انسحاب العسكريين اللبنانيين ينزع اي طابع شرعي عن مكتب ضبية ويجعل الوجود الاسرائيلي كأمر واقعا ترفضه السلطات اللبنانية ..

وقال مصدر مطلع ان السلطات اللبنانية تريد نقل هذا المكتب الى جنوب لبنان لان سبب وجوده هو اساسا معالجة المشكلات التي يمكن ان تظهر في هذه المنطقة واوضح المصدر نفسه ان عملية نقل المكتب تكون مرحلة اولى تنتهي بالانسحاب الكامل للجيش الاسرائيلي من جنوب لبنان ..

وفي اسرائيل ذكرت مصادر اسرائيلية أمس ان احتمال اغلاق مكتب الاتصال الاسرائيلي في لبنان قد اصبح احتمالات واردا بقوة .

وزعم المصدر بأن الحكومة الاسرائيلية لن تأخذ اي قرار بهذا الصدد قبل الانتخابات التشريعية التي ستجرى يوم ٢٣ يوليو الحالي ..

وفي غضون ذلك طالب نبيه بري وزير الاعمار والجنوب اللبناني الذي يزور موسكو حاليا باجراء مفاوضات فوريه من اجل انسحاب اسرائيل من جنوب لبنان ..

وقال بري ان الجيش اللبناني اصبح قويا بما فيه الكفاية الان للحفاظ على النظام في الجنوب وان اسرائيل لم يعد لها اي مبرر لابقاء قواتها هناك ..

وقال ان لبنان لن يتحدث مباشرة مع الاسرائيليين ولكنه مستعد لعقد مفاوضات غير مباشرة عبر الأمم المتحدة أو دولة ثالثة مثل فرنسا ..

« انسحاب امريكي تدريجي »

وعلى صعيد اخر ذكر الان رومبيرج المتحدث باسم وزارة الخارجية الامريكية ان الولايات المتحدة الامريكية ستخفض تدريجيا عدد قوات / مشاة البحرية // المتمركزة في بيروت على اثر تحسن الموقف في العاصمة اللبنانية ..

ووردت في الارقام التي ذكرتها واشنطن ان حوالي مائة من مشاة البحرية يتواجدون في بيروت سيبقى منهم ١٥ فقط لتولي مهام حماية المباني الدبلوماسية الامريكية ..

وقال رومبيرج ان مشاة البحرية ستغادر تدريجا بيروت للعودة الى قطع الاسطول السادس الأمريكي الذي يقوم حاليا بعمليات روتينية في البحر المتوسط ..

« اتصالات امريكية مع الشخصيات الفلسطينية بالأرض المحتلة »

● كونا (الارض المحتلة) :

كشفت مصادر مطلعة بالارض المحتلة امس ان نائب القنصل الامريكي العام في القدس المحتلة يعتزم القيام بجولة في انحاء الضفة الغربية وفي قطاع غزة المحتلين ابتداء من مطلع الاسبوع المقبل للاجتماع بشخصيات فلسطينية من المؤيدين لمنظمة التحرير الفلسطينية والاردن واجراء محادثات معها حول الاوضاع في المنطقة .

وقالت المصادر ان من بين الشخصيات التي يعتزم المسؤول الامريكي الاجتماع بها بسام الشكعة وكريم خلف ورشاد الشوا وحلمي حنون ومصطفى النتشة والياس فريج ..

وهذه هي المرة الاولى التي يقوم فيها مسؤول امريكي كبير باجراء محادثات مع شخصيات فلسطينية داخل الضفة والقطاع .. واكدت المصادر ان رئيس بلدية قلقيلية المعزول امين نصر قد زار امس الأول نائب القنصل الامريكي في منزله في القدس المحتلة وقالت انه قد استدعى الى مقر الحاكم العسكري في طولكرم بعد هذه الزيارة للتحقيق معه بشأن هذه المحادثات الامر الذي يدل على ان السلطات الاسرائيلية ربما تعرقل حولة المسؤول الامريكي ..

□ بعد اعلان تشكيلها أمس :

شيسون وهيرنو يحتفظان بمنصبيهما في الحكومة الفرنسية الجديدة

ميتران — كلود شيسون

● وكالات الأنباء (باريس) :

احتفظ وزير العلاقات الخارجية الفرنسي كلود شيسون ووزير الدفاع شارل هيرنو بمنصبيهما في الوزارة الفرنسية الجديدة التي اعلنت اسماء اعضائها أمس ..

وتضم الوزارة التي يرأسها لوران فابيوس ١٧ وزيرا ..

وقد عين لوران فابيوس بيير بيريجفوا وزير الشئون الاجتماعية السابق في منصب وزير المالية في حكومته الجديدة التي استبعد منها الشيوعيين ..

واعلن جان لوي بيانكو المتحدث باسم رئاسة مجلس الوزراء الجديد ان جاستون ديفير تولى منصب وزير الدولة لشئون الخطة والتعمير ..

كما تحمل جان بيير شيفنمان الذي كان وزيرا للصناعة العبء الثقيل المتمثل في وزارة التعليم الوطني والتي كانت سببا في استقالة الحكومة السابقة ..

واحتفظ رولان دومس بمنصبيه كوزير للشئون الاوروبية ومتحدث باسم الحكومة كما احتفظ روبير بادينتير بمنصبه وزيرا للعدل ..

وتم تعيين بيير جوكس وزيرا للداخلية والحكم المحلي ميشيل روكار وزيرا للزراعة واديت كريسون وزير لتنظيم الهياكل الصناعية والتجارة الخارجية وجورجينا دوفوا وزيرة للشئون الاجتماعية والتضامن الوطني وبول كيليس وزيرا للتعمير والاسكان والنقل وميشيل كريبو وزيرا للتجارة والحرف والسياحة وميشيل ديليبار وزيرا للعمل والوظائف والتدريب المهني وهوجيت بوشاردو وزيرة للبيئة وهوبير كوريان وزيرا للبحث والتكنولوجيا ..

ومن جهة أخرى اعلن رسميا امس ان ممثلي الدول الاعضاء في المجموعة الاوروبية وافقوا على اختيار وزير المالية الفرنسية السابق جاك ديلور رئيسا للمجموعة اعتبارا من يناير القادم ليخلف الرئيس الحالي جاستون ثورن ..

تفاصيل اخرى ص ٣

□ في عملية للمقاومة جنوب لبنان :

اصابة رئيس الأركان الإسرائيلي

● قوات الاحتلال تطلق عشرات القنابل فوق صيدا

● وكالات الأنباء (عمان ـ بيروت) :

اعترف راديو إسرائيل امس باصابة الجنرال موشي ليفي رئيس اركان قوات الاحتلال بجراح مختلفة خلال عملية للمقاومة اللبنانية بجنوب لبنان ..

وكانت المقاومة اللبنانية قد هاجمت في بداية الاسبوع الحالي موقعا لقوات الاحتلال في قرية / مقدوشية / بجنوب لبنان بينما كان يتواجد فيه رئيس الاركان الاسرائيلي ..

وافادت المصادر بأن موشي ليفي اصيب بعدة جروح بشظايا القنابل التي استخدمها رجال المقاومة في هجومهم حيث اجريت له اسعافات في الموقع ثم نقل بطائرة هيلوكبتر الى مستشفى رام يام بمدينة حيفا شمال فلسطين المحتلة ..

واشار التقرير الى مقتل جندي اسرائيلي اخر نتيجة هذا الهجوم فيما اعتقلت قوات الاحتلال احد رجال المقاومة الوطنية اللبنانية واسمه محمد يوسف بعداني ..

واوضحت المصادر انه تم عقب هذا الهجوم تشكيل قوة اسرائيلية خاصة من المظليين وعناصر مايسمى بحرب العصابات برئاسة الجنرال ديفيد هرتزل لمجابهة عمليات رجال المقاومة الوطنية اللبنانية المتصاعدة في الجنوب اللبناني ..

انتهاء المناورات الاسرائيلية بصيدا

وفي غضون ذلك ذكرت مصادر امنية لبنانية امس ان القوات الاسرائيلية انهت الليلة قبل الماضية مناورات بالذخيرة الحية كانت قد بدأت في وقت سابق من هذا الشهر بمدينة صيدا بالجنوب ..

وقالت المصادر ان القوات الاسرائيلية اطلقت عشرات القنابل فوق مدينة صيدا والطريق الساحلية خلال المناورات التي جرت في مواقع شرقي المدينة ..

ومن جهة ثانية ذكرت المصادر ان ثلاثة محلات تجارية في منطقة العاقبية جنوبي صيدا اصيبت باضرار عندما انفجرت فجر امس ثلاث عبوات ناسفة وضعها رجال المقاومة .

ومن جهة اخرى اكدت جبهة المقاومة الوطنية اللبنانية انها قامت خلال شهر يونيو الماضي باثنتين وستين عملية في الجنوب اللبناني وفي البقاع الغربي منها ٥١ هجوما ضد الجيش الاسرائيلي و ١١ عملية ضد جيش الجنوب اللبناني العميل الذي شكلته وتسلحه اسرائيل ..

ناراسيما راو يترك الخارجية ويتولى وزارة الداخلية

اجرت السيدة انديرا غاندي رئيسة الوزراء الهندية تعديلا وزاريا على حكومتها امس خرج بمقتضاه ناراسيما راو من منصب وزير الخارجية حيث تم تكليفه بمهام وزارة الداخلية .

واعلن المتحدث باسم الحكومة ان السيدة غاندي ستتولى بنفسها وبشكل مؤقت مهام وزارة الشئون الخارجية لحين اتخاذ بعض الترتيبات الجديدة .

واضاف المتحدث في بيان نقلته وكالة « برس تراست » الهندية ان هذه الخطوة تأتي في اطار تعديل وزاري محدود سوف يتم الاعلان عنه في وقت لاحق

وبمقتضى التعديل الجديد فقد ظل وزير الداخلية بي سيزي عضوا في الحكومة كوزير بلا وزارة .

برئاسة صاحب زاده

مؤتمر اقليمي لسفراء باكستان في المنطقة

اعلن ناطق باسم وزارة الخارجية الباكستانية ان وزير الخارجية صاحب زاده يعقوب خان سوف يرأس مؤتمرا اقليميا لسفراء باكستان في المنطقة خلال الفترة من ١٦ / ١٧ اغسطس القادم ..

وسوف يشارك في المؤتمر سفراء باكستان لدى ايران والعراق والدول العربية الخليجية وسوريا والاردن ..

وقال الناطق ان المؤتمر سوف يبحث التطورات في المنطقة والاجراءات الكفيلة بتدعيم علاقات باكستان الاقتصادية والثقافية مع دولها ..

واضاف ان وضع الجاليات الباكستانية في هذه الدول سوف يكون على جدول أعمال المؤتمر ..

ومن جهة اخرى صرح دي مونتيفي مارشاند / نائب وزير الخارجية الكندي أمس الاول بأن التعاون القوي بين كندا وباكستان متوقف تماما في الوقت الراهن كما لاتبدو له اية احتمالات بالنسبة للمستقبل ..

□ في اول تصريح لوزير خارجية مصر الجديد :

عصمت عبدالمجيد : نوافق على مجلس الأمن مكاناً للتسوية

وكالات الانباء « القاهرة » :

اكد الدكتور عصمت عبدالمجيد وزير الخارجية المصري في اول تصريح له بعد توليه منصبه تأييد بلاده لمبادرة السكرتير العام للامم المتحدة بأن يكون مجلس الامن مقرا للاجتماعات لحل مشكلة الشرق الاوسط على ان تحضرها اطراف النزاع والدول الخمس الكبرى الاعضاء في المجلس .

وقال وزير الخارجية المصري في حديث نشر امس بالقاهرة انه يتعين ان تسلك الاطراف المعنية كل السبل من اجل التسوية الشاملة والعادلة . وقال انه من الاجحاف القول ان الامم المتحدة اصبحت عديمة الجدوى لان الدول تحسب حسابا لكل مايقال فوق منبر الامم المتحدة ولقراراتها حتى وان كانت دولا عظمى .

وحدد الوزير المصري الذي بدأ عمله الدبلوماسي منذ اكثر من ثلاثين عاما منهاج العمل الدبلوماسي المصري .. فقال انه يتمثل في وضوح الرؤية لتحقيق السلام الشامل والعادل والاستقرار في المنطقة والتنمية والدفاع عن مصالحها مؤكدا من جديد ان دور مصر سيظل قائما وتأثيرها سيستمر بالتعاون المخلص مع الاطراف المعنية .

● دمشق :

قال رئيس مجلس النواب الاردني عاكف الفايز انه بحث مع الرئيس السوري حافظ الاسد خلال اجتماعه معه امس الأول الحرب العراقية الايرانية والعلاقات السورية الاردنية ومسألة تطبيع العلاقات بين البلدين ..

● القاهرة :

تسلم الرئيس المصري حسني مبارك امس رسالة من الرئيس الاندونيسي سوهارتو ..

وقام بتسليم الرسالة وزير خارجية اندونيسيا مختار كوسوما الذي يزور مصر حاليا ..

● القدس المحتلة :

اصدرت احدى محاكم القدس المحتلة امس حكما بالسجن ١٨ سنة مع النفاذ و ٢٤ شهرا مع ايقاف التنفيذ على يهودا كوهين احد اعضاء المجموعة الارهابية الصهيونية المتهمة بمحاولة نسف المسجد الاقصى ..

● صيدا :

اعلن راديو الجيش الاسرائيلي ان وابلا من نيران الاسلحة الاوتوماتيكية اطلق على دورية من ميليشيات جيش جنوب لبنان العميل امس جنوبي صيدا ..

● نيودلهي :

اعلن متحدث رسمي امس ان جولة خامسة من المحادثات سوف تعقد في بكين من ١٧ / ٢٣ سبتمبر القادم لايجاد حل لمشكلة الحدود بين الهند وباكستان ..

● اسلام اباد :

ذكر متحدث باسم وزارة الخارجية الباكستانية امس ان صاحب زاده يعقوب خان وزير الخارجية الباكستاني سيتوجه الى بكين بعد غد في زيارة للصين تستغرق خمسة ايام ..

● لندن :

الغى وزير الخارجية البريطاني جيفري هاو الزيارة التي كان من المقرر ان يقوم بها الى باريس .. وذكر ان سبب الغاء هذه الزيارة هي لظروف تشكيل الحكومة الفرنسية الجديدة ..

● باريس :

اعلن عبدالرحمن موسى ممثل المعارضة المسلحة في تشاد انها وافقت على مبدأ عقد اجتماع تمهيدي بشأن تشاد في برازافيل بين الاطراف المتنازعة ..

عكاظ
جريدة سياسية يومية
• تصدر عن •
مؤسسة عكاظ للصحافة والنشر
أسسها
أحمد عبد الغفور عطار
سنة ١٣٧٩هـ - ١٩٦٠م

Okaz
A daily newspaper published by Okaz Organization for Press and Publication
المدير العام
إياد أمين مدني
رئيس التحرير
هاشم عبده هاشم
نائب رئيس التحرير
بدر أحمد كريم
مديرا التحرير
علي محمد مدهش
أيمن محمد حبيب

بيانات عامة
رسائل التحرير: ص.ب ٩٢١٠
رسائل الإدارة: ص.ب ١٥٠٨
برقيا: عكاظ - جدة
تلكس: عكاظ - ٤٠١٣٦
P.O Box 1508, 9218 Tlx 401360 SJ
السنترال العام
٦٧٢٢٦٣٠ / ١٤ خط
سنترال التوزيع / جدة
٦٧١٢٥٨١ - ٦٧١٠٥٠٠
القسم الرياضي: ٦٧١٠٤٨٣
تليفونات المكاتب
الرياض: ٤٠٤٥٣٣٠ - ٤٠٤٥٣٣٤٩ - مكة: ٥٥٧٤٥٢٤٥ - ٥٥٧٤٣٣١٣ - المدينة: ٨٢٣٨٢٤٣ - الدمام: ٨٣٧٤٤٠٦ - أبها: ٢٢٤٥٦٢١ - القصيم: ٣٢٣٣١٠١ - الطائف: ٧٣٦٤٤٠٠ - حائل: ٥٣٢٩١٩٠ - تبوك: ٤٢٢١٥٥٦ - جيزان: ٣٢٢١٥٩٢ - نجران: ٥٢٢١٩١٢ - ينبع: ٣٢٢٦٢٢٤ - الجوف: ٦٢٤٤٣٣٩
المكاتب الخارجية
مكتب القاهرة: ٥ شارع السد العالي - المهندسين - ناصية عبد الحميد سليمان - ت: ٨١٠٣٢٩٨
مكتب تونس: ١١ نهج بلجيكا - الطابق الثالث - تليفون: ٢٥٤٥١٤
مكتب بيروت: ٣٠٩٧٢٢-٣٠٧٠٧٣
مكتب صنعاء: شارع القصر ت: ٧٢١٦٧
مكتب باريس: 90 Champs — Elysees Paris 75008 — France
OKAZ Fax no. 5634664
مكتب واشنطن: 1163 17th Street N.W. Suite 310, Washington D.C 20036 U.S.A Tel 775 9572 775 9573 Telex 64744
عمان - أنقرة - لندن - بون - ستوكهولم

امتياز الإعلان
تهامة
للإعلان والعلاقات العامة والتسويق
الإدارة العامة وفرع جدة: ٥٤٥٩ - ٦٤٤٤٤٤٤
فرع الرياض: ٤٦٩١ - ٤٧٧١٠٠٠
فرع مكة المكرمة: ١٠٧٤ - ٥٤٥٠٥٤٥
فرع الدمام: ٣٦٦٦ - ٨٤٢٠٤٣٤
فرع أبها: ٣٢٢ - ٢٢٥١١١١
مكتب الطائف: ١٢٤٥ - ٧٣٦٦٦٩٠
مكتب حائل: ١٣٣٢ - ٥٣٣٣٣٣٥
مكتب القصيم: ٢٣٣ - ٣٢٣٢٢٠٠
مكتب ينبع: ٩٨٥ - ٣٢٢٣٦٦٦
مكتب نجران: ٣٥٣٥٦٧٥

إمتياز التوزيع
في جميع أنحاء المملكة
الشركة السعودية للتوزيع
Saudi Publications Distribution Co.
المركز الرئيسي جدة - ت ٦٨٢٨٦٩٤
ص.ب ١٣١٩٥
تلكس ٤٠٥٣٥٠ سلس
جدة - المملكة العربية السعودية
الفروع
جدة ت ٦٨٢٩٨٧٦
الرياض ت ٤٠٢٧٦٩٣ / ٤٩١٦٧٢٣
الدمام ت ٨٣٨٢١٦٢ / ٧٣٧٢٣٧٥
مكة المكرمة ت ٥٧٢٤٣٢ / ٥٤٥٩٩٠٠
الطائف ت ٧٣٣٠٠٠٢ / ٧٤٥٤٢٣٣
المدينة المنورة ت ٨٣٢١٨٢٧ / ٨٢٣٠٤١٩
ابها ت ٢٢٤٤١٢٨ / ٢٢٤٠٦٨٠
القصيم ت ٣٢٣٣١٢٩ / ٣٢٤٩٢٢٠
تبوك ت ٤٢٢١٥٥٦ / ٤٢٣١٨١٣
جيزان ت ٣٢٢٢٦٢٠
نجران ت ٥٢٢٢٩٦٣
ينبع ت ٣٢٢٣٦٩١
الجوف ت ٦٢٤٤٦٣٣
حائل ت ٥٣٢٢٥٥٥
تبوك ت ٤٢٢٢٥١٦

تقرير حول الاستعدادات الصحية بالمدينة المنورة لموسم الحج مستشفيات ومستوصفات جديدة وزيادة القوى العاملة

ابراهيم برى « المدينة المنورة » :

تسلمت امارة منطقة المدينة المنورة تقريرا شاملا عن استعدادات المديرية العامة للشئون الصحية لاعمال موسم الحج القادم . وذلك بناء على طلب سعادة الاستاذ سعد الناصر السديري وكيل امارة المدينة المنورة .

اوضح ذلك الاستاذ علي حمدان الغامدي مدير الشئون الصحية بالمدينة المنورة وقال انه يوجد في المدينة المنورة ثلاث مستشفيات هي مستشفى الملك فهد بسعة ٥٠٠ سرير ومستشفى الملك سعود بسعة ٢٢٠ سريرا ومستشفى الحميات بسعة ٦٠ سريرا بالاضافة الى مستشفى الصدرية والنفسية والولادة والاطفال والعيون . وسيتم افتتاح مستشفى بدر الخيري قبل موسم الحج .

وقال انه من المتوقع الاستفادة من مركز ضربات الشمس الذي يتم بناؤه حاليا في موسم حج هذا العام وهو بسعة « ١٢٠ » سريرا وتم استئجار مبنى اخر مجاور له ليكون مستشفى للعناية المخففة بطاقة « ١٠٠ » سرير يمكن استخدامه عند عدم استيعاب المركز او لحالات الطوارىء .

كما سيتم توسعة عيادات مستشفى الولادة سابقا لاستقبال المراجعين وسيتم تعزيز القوى العاملة للمستشفيات الثلاثة لفترة الموسم . كما يوجد حاليا احد عشر مستوصفا داخل المدينة المنورة سيتم تعزيز القوى الموجودة بها مع تمديد ساعات العمل ويتم حاليا تركيب اربعة مستوصفات متنقلة لتقديم الخدمة الصحية خلال الموسم حول المسجد النبوي على اراضي الاوقاف لتعمل اربعة وعشرين ساعة في اليوم وهي مجهزة تجهيزا كاملا كما سيتم تشغيل مستوصف آخر في مدينة الحجاج .

ومن ناحية اخرى يجري حاليا افتتاح مستوصفات جديدة داخل المدينة في الاحياء الاتية « القبلتين باب المجيدي والمغاربة والعزيزية وعبرة وعروة .

كما سيتم تجهيز مركز للطوارىء بسعة ٢٠٠ سرير في مطار المدينة يستخدم للحجز عند الحاجة .

اما بالنسبة للمداخل والطرقات المؤدية للمدينة المنورة فسيتم تعزيز القوى العاملة وتمديد ساعات العمل في الوحدات التالية :

صالة عمار حيث سيتم تجهيز ٢٠٠ سرير للطوارىء تستخدم للحجز عند الحاجة . وبئر بن هرماس والقلبية وتيماء وخيبر. المعرق والتيمية وعرجاء والحناكية . والصويدة وابار الماشي . الفريشي ومناطق اخرى . وذلك لخدمة الحجاج القادمين من الشام والرياض والمسافرين الى مكة المكرمة .

اما بالنسبة للطب الوقائي فقد تم تشكيل ٦ فرق وقائية للاستقصاء الوبائي وتعقيم المياه والاشراف على البعثات الطبية .

المهندس الزامل يبدأ زيارته لمنطقة الباحة

مشاريع ضخمة لصناعات متعددة وتطوير الخدمات الكهربائية

ابراهيم البراهيم

احمد الزهراني (الطائف) :

بدأ معالي وزير الصناعة والكهرباء المهندس عبد العزيز الزامل زيارته امس لمنطقة الباحة حيث اجتمع مع معالي امير المنطقة الشيخ ابراهيم البراهيم وناقش معه الموضوعات التي تتعلق بتنمية الصناعات وتطوير الخدمات الكهربائية في منطقة الباحة .

وقد قام معالي الوزير يرافقه سعادة الدكتور عبد الرحمن الزامل وكيل وزارة التجارة ورئيس مجلس ادارة الشركة السعودية الموحدة للكهرباء بالمنطقة الجنوبية ، بزيارة لمقر الشركة السعودية الموحدة للكهرباء بالمنطقة الجنوبية فرع الباحة حيث تفقد مرافقها ..

وفي تصريحات صحفية قال معالي وزير الصناعة والكهرباء المهندس عبد العزيز الزامل انه انطلاقا من توجيهات جلالة الملك المفدى فهد بن عبد العزيز وتحقيقا للاهداف الرئيسية لخطط التنمية الطموحة عملت الوزارة على اصدار العديد من التراخيص الصناعية في مناطق مختلفة بالمملكة ومن بينها منطقة عسير التي تتمتع بوضع خاص من حيث الظروف الجغرافية والمناخية . حيث رخصت الوزارة لـ ٨٥ مشروعا صناعيا في عسير تتعلق بصناعات مواد البناء والصناعات الغذائية والصناعات الكيماوية والبلاستيكية والصناعات المعدنية والهندسية والصناعات الورقية وبلغت رؤوس الاموال المستثمرة حوالي ٩٤٣,٤ مليون ريال كما بلغ عدد العاملين بها حوالي ٣٥٣٠ فردا ..

واشار معاليه الى انه من المشروعات الصناعية المرخصة بدأ العمل في ٣٦ مصنعا بلغت نسبة الانتاج بها ٤٢ ٪ وبلغ اجمالي رؤوس اموال هذه المصانع حوالي ٣٩٢,١ مليون ريال وعدد العاملين بها حوالي ١٣٦٠ فردا .. اما المشروعات الصناعية التي لاتزال تحت التنفيذ في منطقة عسير فعددها ٤٩ مشروعا بنسبة ٥٨ ٪ حيث تبلغ اجمالي الاموال المزمع استثمارها في هذه المشروعات حوالي ٥٥١,٣ مليون ريال وعدد العاملين فيها حوالي ١٦٧٠ فردا ..

مواد البناء في المقدمة

واوضح معاليه بان صناعة مواد البناء تأتي في مقدمة الصناعات المرخص لها في منطقة عسير سواء من ناحية عدد المشروعات المرخص بها او من ناحية اجمالي رؤوس الاموال المستثمرة في هذه المشروعات فقد تم الترخيص لثلاثة واربعين مشروعا بدأ منها ٢٣ مصنعا الانتاج بنسبة ٥٣ ٪ والمشروعات المرخص بها في هذه الصناعة هي مشروعات للطوب الاحمر والبلوك الاسمنتي والبلاط والرخام الصناعي والجرانيت والمباني الجاهزة والاجزاء الخرسانية السابقة الصب ..

□ الصناعات الغذائية □

وقال معاليه بان الصناعات الغذائية تأتي في المرتبة الثانية وقد تم الترخيص لسبعة عشر مشروعا صناعيا بدأ اربعة منها الانتاج بنسبة ٢٤ ٪ وتشمل المشروعات لانتاج الالبان ومنتجاتها والتمور والمياه الغازية والصحية والحلاوة الطحينية ومركزات العصيرات والمثلجات المحفوظة في اكياس والدجاج المعبأ ..

○ الصناعات الكيماوية ○

اما الصناعات الكيماوية والبلاستيكية فقال معاليه انها تأتي في المرتبة الثالثة بالنسبة لمنطقة عسير وقد تم الترخيص بعشرة مشروعات في هذه الصناعة بدأ منها مصنع واحد الانتاج بنسبة ١٠ ٪ والمشروعات المرخص بها تشمل مشروعات لانتاج مواد الطلاء « جرانيتكي » والادوات المنزلية البلاستيكية صناديق الخضروات الاكياس البلاستيكية وخزانات المياه واحواض الزهور من الفايبر جلاس وانابيب التمديدات الكهربائية .

○ الصناعات المعدنية □

واضاف معاليه بانه تأتي بعد ذلك مجموعة الصناعات المعدنية والهندسية حيث تم الترخيص لثلاثة عشر مشروعا صناعيا في هذا المجال وقد بدأ منها الانتاج بنسبة ٥٤ ٪ والمشروعات المرخص بها تشمل مشروعات لانتاج الابواب والشبابيك والواجهات الالومنيوم وعلب الصفيح فلاتر الزيت والهواء والديزل . وعدسات النظارات والاسلاك الشائكة وشباك التسوير والكرافانات والتوانك والتريلات وحقائب السفر المعدنية ..

○ صناعة الورق ○

وقال معاليه انه في مجال الصناعات الورقية فقد سبق الترخيص لمشروعين بدأ احدهما الانتاج اي بنسبة ٥٠ ٪ وهما للطباعة ولانتاج الدفاتر المدرسية وتقطيع الورق الابيض ..

كهرباء الباحة

وحول كهرباء الباحة اوضح معالي وزير الصناعة والكهرباء بان المؤسسة العامة للكهرباء قامت في اواخر عام ١٣٩٧ هـ بتنفيذ مشروع كهرباء الباحة المركزي بتكاليف تبلغ اكثر من خمسمائة وتسعة وثلاثين مليون ريال ويشمل المشروع اقامة محطة توليد رئيسية بطاقة ستين ميقاوات وخطوط نقل الطاقة جهد ١٣٢ ك . ف مزدوجة وجهد ٣٣ ك . ف معظمها مزدوجة محمولة على ابراج تنتهي بعشر محطات تحويل فرعية موزعة في كل من بني سار والباحة وبلجرشي وبني كبير والحميد والاطاولة والجدلان والصفرة والمندق وال نعمة وكذلك شبكات توزيع تغطي ما يقارب من اربعمائة واربعين قرية يسكن بها ما يربو عن سبعة وعشرين الف مشترك ..

واشار معاليه ان المشروع قد بدىء في التشغيل في اوائل عام ١٤٠٠ وذلك ضمن حرص الشركة الموحدة للكهرباء في تنفيذ رغبة جلالة الملك المفدى وحكومته الرشيدة في ايصال التيار الى جميع مواطني منطقة امتياز الشركة ..

وذكر معالي الوزير المشاريع التي قامت الشركة بتنفيذها في منطقة الباحة والتي من اهمها مشروع نقل الطاقة من محطة التوليد الرئيسية ببني سار الى منطقة العقيق على خطوط مزدوجة جهد ١٣٢ ك . ف محمولة على ابراج فولاذية بطول ٤٥ كيلو مترا ومشروع شبكات توزيع تغذي حوالي ٣٥٠ مشتركا متواجدين في عدد من قرى منطقة العقيق ومشروع دعم محطة التوليد الرئيسية ببني سار بثلاث وحدات غازية متنقلة وقد تم استلام جميع تلك المشاريع استلاما ابتدائيا خلال الشهرين الماضيين ..

وعن القوى العاملة بالشركة ذكر معالي المهندس الزامل ان عدد الموظفين حاليا بالشركة يبلغ عددهم ٥٥٩ موظفا نسبة السعوديين منهم الى الجنسيات الاخرى ٧٢ ٪ فيما يبلغ عدد المشتركين بالمشروع حتى نهاية شهر رمضان الماضي ٢٧٢٢٥ مشتركا ..

تقرير حول مشاريع الكهرباء

وقد اعدت وزارة الصناعة والكهرباء تقريرا متكاملا عن مشاريع الكهرباء في المنطقة الجنوبية يشتمل على المشاريع المنفذة والتي تحت التنفيذ ... في كل من منطقةعسير وتشمل بيشة وتنومة والخضراء والنماص وبللسمر ومحايل وخميس مشيط . ومنطقة جيزان . ومنطقة الباحة والقنفذة ..

وكذلك عن مشاريع الوزارة التي تمت تحت التنفيذ في منطقة تهامة ومنطقة بيشة ومنطقة عسير وجيزان والباحة ومنطقة نجران ..

اولا : منطقة عسير

● كهرباء بيشة . اضيفت وحدتا توليد ديزل بقدرة اجمالية (١٠,٥٠) ميجاوات بمحطة بيشة الحالية كما تم توريد وتركيب وحدتي ديزل متنقلة بقدرة (٢ × ٢,٥) ميجاوات لمحطة كهرباء بيشة مع ربطها مع الوحدات العاملة وتم ايصال (٢٠٠٠) توصيلة مشترك في (٢٤) قرية وتركيب (٤٢٠٠) عمود ضغط عالي جهد (١٢,٨ ك.ف) وتركيب (٤٦٩٧) عمود ضغط منخفض (١٢٧/٢٢٠) فولت كما تمت انارة قرى اضافية لمشروع شبكة التوزيع. كذلك تم توريد وتركيب شبكة الضغط العالي (٣٣ ك.ف) بطول (٥٧) كلم وشبكة الضغط المنخفض (١٢٧/٢٢٠ فولت) بطول (٦٣) كلم ومحولات التوزيع كاملة باجهزتها اضافة الى (٨٠٠) توصيلة مشترك لشبكات توزيع قرى الجنينة.

● كهرباء تنومة : تم توريد وتركيب محطة توليد كاملة متنقلة وتحتوي على (٣) مولدات ديزل قدرة كل منها ١٠٢٥ ك.ف.أ (٨٢٠ ك.و). وتمت توسعة الشبكة باضافة حوالي (٣٩,٣) كلم خطوط ضغط عالي جهد (١٢,٨ ك.ف) و(٣٣,٢ كلم) ضغط منخفض جهد (١٢٧/٢٢٠ ف) لتغذية ١١٧٦ مشترك جديد.

● كهرباء الخضراء : تم توريد وتركيب وحدتي توليد ديزل بملحقاتها قدرة كل منها ٨٠٠ ك.و. وتمت توسعة الشبكة بانشاء (١٣,٥ كلم) خطوط ضغط عالي جهد (١٣,٨ ك.ف) و(٢٤,٧ كلم) ضغط منخفض جهد (١٢٧/٢٢٠ ف) لتخدم حوالي ٨٠٠ مشترك جديد في ١٨ قرية.

● كهرباء النماص : اضيفت ٣ وحدات توليد ديزل بقدرة اجمالية (٧,٧) ميجاوات كما اضيفت وحدة توليد غازية بقدرة ٨,٧٥ ميجاوات وتمت توسعة الشبكة بإضافة (١٨ كلم) جهد (١٣,٨ ك.ف) و(٢٥ كلم) جهد (١٢٧/٢٢٠ ف) لتغذية ٨٠٠ مشترك في ١٨ قرية.

● كهرباء بللسمر : اضيفت وحدتا توليد ديزل بقدرة اجمالية ٥ ميجاوات وتمت توسعة الشبكة باضافة (١٦) كلم جهد (١٣,٨ ك.ف) و(٢٧ كلم) جهد (١٢٧/٢٢٠ ف) لتغذية ٢٠٠ مشترك جديد.

● كهرباء محايل : توريد وتركيب محطة توليد كاملة متنقلة وتشتمل على (٣) مولدات ديزل قدرة كل منها (٨٢٠ ك.و) كما تم تدعيمها بثلاث وحدات ديزل بقدرة اجمالية (٧,٥) ميجاوات وتم تنفيذ (٧) كلم خطوط ضغط عالي جهد (١٣,٨ ك.ف) و(١١ كلم) خطوط ضغط منخفض جهد (١٢٧/٢٢٠ فولت) لتغذية ٦٠٠ مشترك جديد.

● كهرباء خميس مشيط : اضيفت وحدتا توليد غازية بقدرة اجمالية (١٧,٥) ميجاوات ووحدتي توليد ديزل بقدرة اجمالية (٥) ميجاوات.

● ثانيا منطقة جيزان : تم تركيب وحدات في كل من محطة جيزان المركزية. بيش. الاحد. الدرب. المضايا. فرسان. والطوال بقدرات فعلية مختلفة تبلغ في مجملها (٩٤,١٥ م.و) وتم توريد وتركيب محطات بسعات مختلفة في كل من جيزان. أبوعريش وصبياء وتبلغ السعة الاجمالية (٨٥ ك.ف.أ) وتم تنفيذ عقد قرى بيش الذي يشمل على (٦٠ كلم) خطوط توزيع (١٢٧/٢٢٠ ف) و(٧٤ كلم) خطوط (١٣,٨ ك.ف) لتغذية ٩٣٥٣ مشترك جديد.

كما تم تنفيذ عقد الـ٢٩ قرية بجيزان الذي يشتمل على (١٠ كلم) خطوط (١٢٧/٢٢٠ ف) و(١٥ كلم) كلم خطوط (١٣,٨ ك.ف) لتغذية ٢١٠٥ مشترك جديد.

ثالثا : منطقة الباحة :

تم توريد وتركيب (٣) وحدات غازية بقدرة اجمالية فعلية (٢٦,٢٥) ميجاوات. وانشاء خط نقل مزدوج الدائرة بين بني سار - العقيق بطول ٤٥ كم وجهد ١٣٢ ك.ف وسيعمل مبدئيا على جهد ٣٣ ك.ف.

رابعا : منطقة نجران :

تركيب (٣) وحدة غازية في نجران ووحدتين ديزل في شرورة تبلغ القدرة الاجمالية (٢٨,٥٢) ميجاوات.

وتم تنفيذ عقد نجران الذي يشمل (١٦٠ كلم) خطوط (١٣,٨ ك.ف) و(١٢٢ كلم) خطوط (١٢٧/٢٢٠ ف) لتغذية (٤٨٦٠) مشترك جديد.

خامسا : كهرباء القنفذة :

توريد وتركيب (٤) وحدات ديزل متنقلة قدرتها الاجمالية (١٠) ميجاوات.

عبد العزيز الزامل

اختتام المؤتمر الثالث لمنظمة العواصم والمدن الاسلامية

اعادة انتخاب الكوشك امينا عاما للمنظمة وعقد المؤتمر القادم بالقاهرة

عبدالله حسنين (مكة المكرمة) :

تم اختتام اعمال المؤتمر العام الثالث لمنظمة العواصم والمدن الاسلامية الذى عقد في انقره . وقد اتخذ المؤتمر العديد من القرارات الهامة بعد ان ناقش الموضوعات المطروحة على جدول الاعمال على مدى ثلاثة ايام .

وقد تضمنت قرارات المؤتمر :

● الموافقة على الحسابات الختامية وميزانية المنظمة للعامين الماضيين ١٤٠٢ . ١٤٠٣ هـ

● اقرار الميزانية المتوقعة للعامين ١٤٠٤ ، ١٤٠٥ هـ

● اقرار توصية المجلس الادارى لتعديل المادة ١١ من النظام الاساسى للمنظمة ليسمح باعادة انتخاب اعضاء المجلس دون تحديد لعدد مرات عضويتهم .

● اقرار السماح بعضوية المدينة او العاصمة المضيفة للمجلس الادارى بعضويتها فيه خلال هذه الدورة اذا لم تكن عضو به فعلا ..

● اقرار تعديل المادة (٦) واضافة المادة (١٨) لنظام المنظمة فاصبح صندوق الحفاظ على التراث الاسلامى بمثابة الهيئة الرابعة التى تمارس المنظمة من خلالها نشاطها لتحقيق اهدافها جنبا الى جنب مع كل من المؤتمر العام والمجلس الادارى والامانة العامة للمنظمة ..

● اقرار توصية للمجلس الادارى ووافق على لائحة صندوق حماية التراث الاسلامى ووافق كذلك على تخصيص مبلغ وقدره مليون ريال سعودى من المبالغ المستثمرة للصرف من عائدها لحساب الصندوق ..

● الموافقة على توصية للمجلس الادارى للمنظمة تقضى بتعديل المادة (١١) من النظام الاساسى للمنظمة لتسمح باعتبار المدينة المنورة عضوا اساسيا في المنظمة وعضوا دائما بالمجلس الادارى فيكون التشكيل الجديد للمجلس الادارى مكونا من : الامين العام للمنظمة ، مكة المكرمة والمدينة المنورة والقدس الشريف اعضاء دائمين نظرا لقدسيتها بالاضافة الى ثمانية اعضاء يتم انتخابهم .

● تم انتخاب اعضاء المجلس الادارى المنتخبين للعامين القادمين باغلبية اصوات وهم : الرياض - القاهرة - بغداد - الرباط - تونس - باماكو - انقره - استانبول .

ليكونوا اعضاء المجلس الادارى بالاضافة الى الامين العام للمنظمة ومكة المكرمة والمدينة المنورة والقدس الشريف وجعل المؤتمر الدورة سنوات اربعة بدلا من سنتين .

● الموافقة على تقرير الامين العام للمنظمة عن نشاط المنظمة خلال العامين الماضيين واشاد المؤتمر بالدور الذى قامت به المنظمة على صعيد النشاط الاسلامي منذ انشائها .

● تم انتخاب معالى المهندس عبد القادر حمزه كوشك الامين العام للمنظمة منذ انشائها كأمين عام للمنظمة ، والجدير بالذكر ان معاليه لم يرشح نفسه في انتخابات منصب الامين ولكن وبناء على طلب العديد من اعضاء المنظمة وبموافقة اغلبية مطلقة تم انتخاب معاليه وشكر معاليه للوفود والاعضاء شعورهم هذا وتزكيتهم لمعاليه للاستمرار في منصبه وبذل اقصى الجهد دائما ليكون بخدمة الاسلام والمسلمين في انحاء الارض قاطبة ..

● وافق المؤتمر العام على نقل مقر المنظمة الى مدينة جدة ولقد اعلن معالى امين مدينة جدة المهندس محمد سعيد فارسى عن تبرع امانة مدينة جدة بقطعة ارض في المخططات الجديدة لايجاد مبنى للمنظمة ورحب معاليه بنقل مقر المنظمة لعروس البحر الاحمر . والجدير بالذكر ان امانة العاصمة المقدسة كانت قد تفضلت مشكورة طيلة خمس سنوات مضت بتوفير مبنى للمنظمة وتزويدها بكل ما يلزمها من موظفين وعمال وسيارات وخدمات بريدية وتلكسية والامانة العامة للمنظمة اذ تشكر لامانة العاصمة المقدسة على جهودها المشكورة هذه فانها تشكر لامانة مدينة جدة موقفها الكريم هذا وتعهدها بدعم المنظمة المتواصل لتادية رسالتها في خدمة العالم الاسلامى ..

● تم اتخاذ المؤتمر لقرار وافق فيه باغلبية الاصوات على عقد المؤتمر العام الرابع عام ١٤٠٦ هـ بمشيئة الله في القاهرة ..

وصرح معالى المهندس عبد القادر حمزه كوشك الامين العام لمنظمة العواصم والمدن الاسلامية ان المؤتمر قد سادته روح الود والاخاء الاسلامى والتعاون البناء والمثمر للعمل على خدمة الاسلام والمسلمين ومصداقا لقوله تعالى « انما المؤمنون اخوة » .

وقال هذا هو المؤتمر الثالث للمنظمة فيما عقد المؤتمر الاول عام ١٤٠٠ هـ وعقد المؤتمر الثاني في اسلام اباد عام ١٤٠٢ هـ وها هو المؤتمر العام الثالث يختتم اعماله بنجاح في انقره .

وقد شارك في المؤتمر وفود (٥٧) عاصمة ومدينة اسلامية قام بتمثيل المملكة فيها وفود كل من : الرياض بوفد مكون من خمسة اعضاء برئاسة معالى الاستاذ عبدالله العلي النعيم امين مدينة الرياض العاصمة المقدسة من ثمانية اعضاء برئاسة معالى الاستاذ فؤاد محمد عمر توفيق امين العاصمة المقدسة ومدينة جدة بوفد من ثلاثة اعضاء برئاسة معالى المهندس محمد سعيد فارسى امين مدينة جدة المدينة المنورة بوفد من اربعة اعضاء برئاسة معالى المهندس عمر عبدالله قاضي امين المدينة المنورة .

وكانت قد صدرت موافقة المقام السامى على هذه المشاركة بوفود على مستوى عال انطلاقا من قيام المملكة دائما بدورها القيادى في كل ما من شأنه خدمة الاسلام والمسلمين ..

عبد القادر كوشك

محمد سعيد فارسى

عودة المدرسين المتعاقدين بدأت يوم الاربعاء الماضي

قينان الغامدي (الطائف) :

بدأت منذ يوم الاربعاء الماضي عودة المدرسين المتعاقدين بمنطقة الطائف من بلدانهم لمباشرة أعمالهم بالمنطقة بعد أن قضوا اجازتهم النظامية في ربوع أوطانهم وبين أهليهم.

ويقول الاستاذ سعد عبدالواحد مدير الشئون التعليمية بالطائف بأن قدوم المدرسين يتم وفق برمجة تتفق مع مواعيد سفرهم في نهاية العام الدراسي بحيث ان من سافر مبكرا يعود مبكرا وهكذا.

ومن ناحية اخرى اوضح الاستاذ سفير العصيمي مدير حركة التعليم الابتدائي بالطائف بأن عدد المتعاقدين بالمنطقة اكثر من الف ومائة واربعين مدرسا منهم خمسمائة وعشرون متعاقدا يعملون بالمرحلة الابتدائية، واربعمائة واثنين وعشرون بالمرحلة المتوسطة ومائتان وسبعة بالمرحلة الثانوية، وهم من الاشقاء في دول مصر والسودان وسوريا، وتونس وفلسطين.

واضاف الاستاذ العصيمي انه خلال الحركة العامة لوزارة المعارف تم نقل مائة واثنين وخمسين مدرسا وطنيا من التعليم الابتدائي بالطائف واربعة عشر مدرسا من القسمين المتوسط والثانوي الى مختلف مناطق المملكة حسب رغباتهم، مقابل عشرين مدرسا في المرحلة الابتدائية وعشرة مدرسين في المرحلتين المتوسطة والثانوية تم نقلهم الى منطقة الطائف.

وقال ان المنطقة مازالت بحاجة الى المزيد من المدرسين الوطنيين والمتعاقدين ونأمل ان يصلنا عدد كبير من الخريجين الجدد من معاهد المعلمين لتغطية الحاجة القائمة في المنطقة.. وجدير بالذكر ان موعد مباشرة المدرسين بالمدارس سيكون يوم التاسع من شهر ذي القعدة القادم حتى يتمكنوا من الاستعداد لاختبارات الدور الثاني التي ستبدأ يوم الرابع عشر من نفس الشهر.

منطقة الخرج التعليمية تساهم في النشاط الكشفي

عبدالله الغامدي (الخرج) :

شارك ثمانية من طلاب المدارس المتوسطة والثانوية في منطقة الخرج التعليمية في المعسكر الكشفي الصيفي المقام بمنطقة الباحة وذلك في الفترة من ١٠/٨٥ حتى ١٠/٢٢ وقد شارك طلاب مدينة الخرج مع بقية زملائهم من مختلف مناطق المملكة في هذا المعسكر .

وجدير بالذكر ان عددا من الانشطة الكشفية المختلفة يمارسها الكشفيون في هذا المعسكر وقد تم اعداد الطلبة ليكونوا على مستوى من الادراك ويمثلون منطقتهم خير تمثيل.

المسئولون عن الخدمات الهاتفية يستعرضون الخطة النهائية لاستعدادات موسم الحج

احمد عامر سعد (مكة المكرمة) :

عقد صباح أمس الخميس بالادارة العامة للاتصالات بمنطقة مكة المكرمة اجتماعا برئاسة المهندس احمد ابوسليمان مساعد مدير منطقة مكة المكرمة للاتصالات وقد حضر هذا الاجتماع مدير منطقة المدينة المنورة للاتصالات الاستاذ ياسين جعفر والاستاذ محمد مدني مستشار مدير عام المنطقة الغربية وبعض المساعدين. كما حضره بعض المسئولين بالادارة العامة بمنطقة الرياض.

وقد تمت مناقشة تقارير لجان الحج ووضع الخطة النهائية لموسم حج هذا العام من أجل تسهيل وتقديم افضل الخدمات لحجاج بيت الله الحرام بناء على تعليمات معالي وزير البرق والبريد والهاتف الدكتور علوي درويش كيال وسعادة مدير عام المنطقة الغربية الاستاذ ربيع صادق دحلان، وفي بداية الاجتماع تحدث الاستاذ محمد مدني حيث شكر جهود منطقة مكة المكرمة للاتصالات على ما يبذل وما سيبذل من خدمات جليلة لضيوف الرحمن وراحتهم واثنى الجميع على ما أطلعوا عليه من نشاطات واهتمام مكثف من قبل منسوبي منطقة مكة المكرمة وفي مقدمتهم المهندس ايمن مصطفى عرقسوس مدير منطقة مكة المكرمة للاتصالات.

وفي ختام الاجتماع صرح المهندس احمد ابو سليمان مساعد مدير منطقة مكة المكرمة للاتصالات بأن هذا الاجتماع ساده جو التفاهم والمحبة والتقارب في وجهات النظر، كما تمنى من الله سبحانه وتعالى ان يحفظ حكومة جلالة الملك المعظم وولي عهده الأمين التي تقوم بجهود مكثفة من أجل تسهيل مهمة حجاج بيت الله الحرام.

كما تحدث الاستاذ شاكر سمسم فقال بأن منطقة مكة المكرمة للاتصالات قد جندت كافة اجهزتها من اجل راحة حجاج بيت الله الحرام حيث يقوم المهندس ايمن مصطفى عرقسوس بالوقوف شخصيا على مواقع العمل الميداني كما زودت هواتف العملة في داخل مكة المكرمة والمشاعر المقدسة بزيادة تفوق عن العام الماضي لراحة حجاج البيت الحرام .

ربيع دحلان

علوى درويش كيال

تأجيل اجتماع لجنة تنسيق مشروع الكيبل البحرى القارى

خلف الغامدى (جدة) :

اوضح مصدر مسئول بالمنطقة الغربية للاتصالات ان الاجتماع الثاني للجنة التنسيق الخاصة بمشروع الكيبل البحرى القارى ، تأجل الى يوم السبت ٢٩ شوال الحالى ..

وقال ان المنطقة تجرى حاليا استعداداتها لعقد هذا الاجتماع الذى سيعقد في فندق ماريوت ولمدة ٥ ايام حيث سيتم مناقشة عملية التنسيق بين الشركات المنفذة لخط الكيبل والدول التى يمر عبرها وهى المملكة ومصر وجيبوتى واندونيسيا وبريطانيا وفرنسا وايطاليا ..

مشاريع مدرسية جديدة للبنات في جيزان

يحيى ابو طالب (جيزان) :

قامت ادارة تعليم البنات في جيزان بتنفيذ العديد من المشاريع المدرسية خلال العام الحالى .. واوضح المهندس احمد محمد الاسود رئيس القسم الهندسى انه تم تنفيذ مدرسة في ابى عريش ذات ١٥ فصلا بالاضافة الى دار حضانة للاطفال ..

وقال انه تم ايضا تنفيذ مبنى لمندوبية البنات بتكلفة ٦ ملايين ريال ، ومشروع مدرسة نموذج ١٥ فصلا في مدينة صامطة بالاضافة الى دار حضانة .. وكذلك تم انشاء مدرسة نموذج ١٥ فصلا في مدينة احد المسارحة بالاضافة الى مندوبية بتكلفة ٥ ملايين و ٥٠٠ الف ريال ومشروع مدرسة في مدينة ضمد ومندوبية بنفس التكلفة ومدرسة نموذجية ودار حضانة في مدينة بيش ..

واضاف رئيس القسم الهندسى ان هناك ١٠ مشاريع لمدارس نموذج دورين تحت الدراسة حاليا بالاضافة الى مشروع مدرسة نموذجية في جيزان بتكلفة ٣٠ مليون ريال ..

بسم الله الرحمن الرحيم

عكاظ

جريدة سياسية يومية

● احصاء بريطاني : ٣٤ سفينة اصيبت بأضرار في حرب الخليج

● وكالات الانباء (لندن ـ واشنطن) :

ذكرت رابطة الانقاذ البريطانية وهي اضخم مجموعة انقاذ في العالم ان اربعا وثلاثين سفينة قد اصيبت باضرار خلال العام الحالي نتيجة للحرب العراقية الايرانية .

وذكر راديو لندن ان الرابطة اشتركت في انقاذ ٢٤ حاله وان الاعمال التي قامت بها حتى الان تقدر قيمتها بحوالي ٢٠ مليون دولار ..

ومما يذكر ان ٤٣ سفينة كانت قد اصيبت باضرار منذ بدء الحرب قبل حوالي اربع سنوات وحتى العام الحالي ..

وعلى صعيد آخر رفضت جان كيركباتريك مندوبة الولايات المتحدة لدى الامم المتحدة اتهامات ايران لواشنطن بارسال اسلحة كيماوية للعراق واكدت ان السياسة التي تنتهجها بلادها بشأن مبيعات الاسلحة لطهران وبغداد تقضي بحظر تصدير اية مادة يمكن استخدامها في صنع اسلحة كيماوية ..

رسالة من نميري لأمير الكويت

يصل وزير الثقافة والاعلام السوداني السيد علي محمد شمو الى الكويت غدا السبت في زيارة رسمية تستغرق ثلاثة ايام ..

ويرأس السيد شمو وفدا كبيرا يضم وزير الخارجية السيد هاشم عثمان ..

وذكرت وكالة الانباء الكويتية ان الوزير السوداني يحمل رسالة لسمو امير الكويت الشيخ جابر الصباح من الرئيس جعفر نميري .

وسيقابل الوفد خلال الزيارة سمو ولي العهد ورئيس مجلس الوزراء الكويتي الشيخ سعد العبد الله السالم الصباح ورئيس مجلس الامة السيد محمد يوسف العدساني ونائب رئيس مجلس الوزراء وزير الخارجية ووزير الاعلام الشيخ صباح الاحمد الجابر كما سيجري محادثات مع كل من الشيخ صباح الاحمد تتناول التعاون الاعلامي بين البلدين ووسائل تعزيز دور الاعلام العربي في الخارج لصالح القضايا العربية كما يعقد السيد شمو لقاء موسعا مع الجالية السودانية في الكويت ..

الأمم المتحدة : المملكة تقدم أكثر من نصف مساعدات أوبك للدول النامية

○ ٧١ مليار دولار مساعدات أوبك في ٨ اعوام

الكويت والامارات والعراق بعد المملكة في قائمة المساهمين

● ا ف ب (الأمم المتحدة) :

جاء في دراسة لمؤتمر الامم المتحدة للتجارة والتنمية انيعت امس في جنيف ان الدول الاعضاء في منظمة اوبك قدمت ٧١ مليار دولار كمساعدة للدول النامية فيما بين عام ١٩٧٣ وعام ١٩٨١ .

وقدمت الاوبك ٧٧ ٪ من هذه المساعدة في صورة منح والباقي في صورة قروض ..

وخلال تلك الفترة التي شملتها الدراسة خصصت دول الاوبك نسبة متوسطها ٢,٥٪ من اجمالي ناتجها القومي لمساعدة الدول النامية بينما بلغ المعدل المتوسط للمساعدة المقدمة من الدول الاعضاء في لجنة مساعدات التنمية التابعة لمؤتمر الامم المتحدة للتجارة والتنمية ٠,٣٣٪ من ناتجها القومي الاجمالي ..

وقدمت المملكة وحدها ٥٢٪ من اجمالي المساعدة التي خصصتها الاوبك وتليها الكويت ١٢,٦ ٪ ثم الامارات العربية المتحدة ١٠,٣ ٪ ثم العراق ٩,٢٪ ..

ودفعت الاوبك ٧١ ٪ من اجمالي المساعدة لدول اسيوية و ٢٩ ٪ منها لدول افريقية ..

وزير الثقافة والاعلام السوداني علي محمد شمو والى يساره وزير الخارجية السوداني هاشم عثمان خلال المؤتمر الصحفي الذي عقده امس الوفد السوداني بالسفارة السودانية في جدة .

تصوير : جلال خيري

● مجلس التعاون :

« مسح شامل لحماية المنطقة من التلوث »

● اسبوع خليجي للبيئة ومراكز متخصصة بدول المجلس

● ق . ن . ا (ابو ظبي) :

اكدت الامانة العامة لمجلس التعاون لدول الخليج العربية اهمية البدء في اجراء مسح شامل ومكثف للمنطقة من أجل قياس نسبة التلوث المنبعثة من المصادر الرئيسية للتلوث ووضع الضوابط والحلول لها ..

جاء ذلك في ورقة العمل التي اعدتها الامانة للمجلس وتلقتها وزارة الزراعة والثروة السمكية بدولة الامارات العربية المتحدة تمهيدا لمناقشتها في اجتماع خبراء البيئة بدول المجلس المقرر عقده يومي ٢٥،٢٤ سبتمبر المقبل / في الكويت / ..

وذكرت مصادر وزارة الزراعة والثروة السمكية بالامارات بان الورقة تضمنت اقتراحا بتحديد اسبوع للبيئة على مستوى دول مجلس التعاون كل عام تنفذ من خلاله برامج التوعية والارشاد وتبادل الخبرات والتجارب بين المسئولين في الجهات المعنية بدول الاعضاء ..

واشارت الى ان الامانة العامة اقترحت ايضا ضرورة انشاء مراكز متخصصة في بحوث البيئة لتاخذ على عاتقها مسئولية استنباط وتطوير الاساليب الخاصة بمكافحة التلوث عن طريق القيام بالبحوث والدراسات .. التطبيقية في مجالات حماية البيئة وذلك بالتعاون مع الجهات المعنية .

وقالت هذه المصادر ان ورقة العمل اكدت على ضرورة ايجاد مقاييس ومواصفات بيئية شاملة ووضع ضوابط لمستويات التلوث على ان يتم تعزيزها بتشريعات شاملة ومتوازنة لانشاء المختبرات اللازمة للبيئة والبدء في توعية شاملة عن مشكلة التلوث والاهتمام .

● القذافي يستقبل مبعوثه :

القليبي يزور ليبيا قريبا

وكالات الانباء « طرابلس » :

استقبل الرئيس الليبي معمر القذافي ليلة امس الاول مبعوثه الى تونس والجزائر والمغرب وموريتانيا محمد ابو القاسم الزواري .

ومن ناحية اخرى نقل الراديو عن الامين العام لجامعة الدول العربية الشاذلي القليبي تأييده لما جاء في رسائل القذافي بشأن تصفية الاجواء العربية .

واضاف ان القليبي اعرب عن عزمه زيارة ليبيا قريبا لبحث الاجراءات التنفيذية للمقترحات التي تضمنتها الرسائل وذلك في اتصال هاتفي مع وزير الخارجية الليبي امس الاول .

رئيس الوزراء الفرنسي المستقيل بيير موروا « الى اليسار » يصافح خليفته لوران فابيوس قبيل اجتماعهما امس الاول فيما يرد رئيسه سكرتير عام الحزب الشيوعي الفرنسي جورج مارشيه على تصريحات الصحفيين مع اجتماعه مع فابيوس .

« صورة بالهاتف لعكاظ ا ب »

● بعد رفضهم الاشتراك في حكومة فابيوس :

فسخ التحالف بين الشوعيين وميتران

وكالات الانباء « باريس »

قرر الحزب الشيوعي الفرنسي عدم الاشتراك في حكومة لورن فابيوس مع البقاء في صفوف الاغلبية البرلمانية اعلن ذلك شارل فيترمان عضو المكتب السياسي للحزب ووزير النقل السابق صباح امس .

وتأتي هذه القطيعة بين الحزب الشيوعي والحزب الاشتراكي الحاكم والتي لن تؤدي الى تغيير وضع الاغلبية داخل الجمعية الوطنية حيث يحظى الاشتراكيون بالاغلبية المطلقة بعد ثلاث سنوات من تحالف اليسار ومشاركة الشيوعيين باربعة وزراء في حكومة بيير موروا المستقيلة .

ويشكل هذا القرار نقطة تحول هامة في تاريخ حكم فرانسوا ميتران اذ يأتي في الوقت الذي سجل فيه اليسار الفرنسي فشلا كبيرا في انتخابات البرلمان الاوروبي حيث حصل الاشتراكيون والشيوعيون مجتمعين على ثلث اصوات الناخبين الفرنسيين فقط .

وجدير بالذكر ان الشيوعيين ينتهجون منذ عدة شهور سياسة « مشاركة دون تأييد حقيقي » اذ لا يخفون انتقاداتهم لسياسة التقشف الاقتصادي واعادة تنظيم هياكل الصناعة التي بداها الاشتراكيون اذ يرى الشيوعيون انها مسئولة عن الزيادة الواضحة في نسبة البطالة حيث بلغ عدد العاطلين في نهاية يونيو الماضي ٢٣٢٤٦٠٠ عاطل مقابل حوالي ٢ مليون في نهاية ١٩٨٣ .

وقد كانت مسألة العمالة محور المناقشات التي دارت امس الاول بين وفد الحزب الشيوعي الفرنسي برئاسة جورج مارشيه وبين رئيس الوزراء الجديد لوران فابيوس .

وقد وجهت اللجنة المركزية للحزب الشيوعي الفرنسي رسالة الى رئيس الوزراء على اثر انتهاء اجتماعها امس اشارت فيه الى انها ليست على استعداد « لتوقيع شيك على بياض » للحكومة الجديدة على حد تعبيرها .

واوضح فيترمان لدى اعلانه قرار حزبه بعدم الاشتراك في الحكومة ان الحزب الشيوعي الفرنسي لم يحصل على رد مرضي بشأن سياسة العمالة وقال لا نرى في الافق اي اجراء من شأنه وقف [illegible] هذا القرار سيكون له اثار كبيرة على الحزب الشيوعي الذي انخفضت نسبة الناخبين المؤيدين له خلال خمس سنوات من ٢٠ ٪ الى ٢ ، ١١ ٪ .

رأي المراقب

دوافع التحرك الاسلامي .. ومعطيات المرحلة !!

● كتب / المحرر السياسي :

يعكس التحرك الذي تعتزم لجنة المساعي الاسلامية القيام به لوقف نزيف الدم في الحرب الدائرة بين العراق وايران ، اصرارا على مواصلة الجهود وتكثيفها لما تنطوي عليه هذه الحرب من تهديد حقيقي ينذر بخطر اتساع نطاق الحرب مما يزيد من حالة التوتر ويعمل على تعريض الامن والاستقرار في المنطقة للخطر مع مايواكب هذه الاوضاع من احتمالات التدخل الاجنبي .

ولجنة المساعي الاسلامية وهي تعد لبدء اتصالات مع السلطات في كل من بغداد وطهران للتعرف على مواقفهما الحالية فانها تحاول التوصل الى عوامل مشتركة تعين على تحديد الطرق والسبل الكفيلة بتطبيق قرارات منظمة المؤتمر الاسلامي بهدف التوصل الى تسوية عادلة تضمن حقوق وكرامة البلدين .

ويستند التحرك الاسلامي الجديد في هذا الاتجاه الى عدة عوامل رئيسية ومنها :

● اولا : انه بات امرا ملحا وعاجلا اكثر من اي وقت مضى ان تعرب الدول الاسلامية عن تضامنها وتلاحمها حتى تتمكن من مجابهة المخاطر الضخمة التي تحاصرها .

ومن بديهيات الامور ان الحرب العراقية الايرانية تمثل ابرز التحديات التي تواجه الامة الاسلامية في هذه المرحلة . ذلك انها تشكل استنزافا رهيبا ليس للبلدين الاسلاميين فقط وانما لطاقات وامكانات وقدرات الامتين العربية والاسلامية ؛ وهي طاقات ينبغي صيانتها لمواجهة الاطماع الصهيونية والمؤامرات التي تستهدف الهاء الامة عن قضاياها المصيرية . وتشتيت جهودها في البحث عن حلول لصراعات داخلية تفتعلها القوى المتآمرة على وحدة الامة الاسلامية .

● ثانيا : القناعة بان استمرار هذه الحرب مع ماتشهده في الاونة الاخيرة من تصعيد يتخذ ابعادا تبعث على القلق لما يتضمنه هذا التصعيد من قصف للاهداف المدنية والاقتصادية ومهاجمة الناقلات والسفن التجارية في الخليج ، لايعمل فقط على توسيع نطاق الحرب او افساح المجال لتدخل القوى الاجنبية بما ينطوي على تهديد خطير للامن والاستقرار في المنطقة ..

وانما من شأن استمرار هذه الحرب ايضا ان يعمل على تكريس مشاعر العداء بين البلدين بما يقوض فرص نجاح الجهود المبذولة لتطويق الحرب واخماد نيرانها ونزع الفتيل قبل ان ينفجر الموقف بصورة يصعب التكهن بمداها او بنتائجها .

● ثالثا : انه من العسير ، ان لم يكن من المستحيل ، بعد كل مابذل من جهود ومساعي ووساطات وبعد كل ماطرح من مبادرات على مختلف الاصعدة الاقليمية والعربية والاسلامية والدولية ، ان يتم انهاء الصراع العراقي الايراني واقتلاع جذوره مالم تتم المبادرة بتحرك جديد مكثف تتضافر من خلاله كافة الجهود سعيا الى تحقيق خطوات ايجابية يأتي في مقدمتها تحقيق وقف كامل للقتال والاعمال العسكرية بين البلدين .

ومع ذلك فانه من الواقعية بمكان ان نؤكد بان النجاح لمثل هذا التحرك مرهون بمدى مايمكن ان يبديه طرفي القتال من تجاوب لهذا المسعى ولهذه الجهود ، ومدى مايمكن ان يبديانه من تدارك للابعاد الخطيرة للوضع الذي تهدد الحرب بجر المنطقة اليه .

ان هذه الحرب رغم استمرارها ورغم ماشهدته من تصعيد عبر مراحلها المختلفة لايمكن ان تؤدي في نهاية المطاف الى منتصر ومهزوم وهذا ماتؤكده المعطيات التي طرحتها معارك اربع سنوات كما ان هذه الحرب بأي صورة وفي اي معادلة تمثل خسارة للامة الاسلامية .

وحسب هذه الامة ماسببته لها هذه الحرب من نزف ومن معاناة وحسب العراق وايران ماتكبداه من خسائر ودمار .

وعلينا جميعا ان نعمل بثقة واخلاص لتصحيح هذا المسار ولوضع المصالح العليا للامة الاسلامية فوق كل اعتبار .

● اوساط القاهرة تكشف :

لماذا تأخر اعلان التشكيل الوزاري بمصر .. ؟

ابو باشا قدم استقالته وسحبها بعد مفاوضات عسيرة

عكاظ وكالات الانباء القاهرة :

كشفت امس اوساط المعارضة المصرية ان كمال حسن علي رئيس الوزراء المصري واجه صعوبة بالغة في اعداد التشكيل الوزاري الاخير رغم قلة الوجوه الوزارية الجديدة عما كان يتوقعه المراقبون .

وذكرت صحيفة الوفد المعارضة في عددها امس ان رئيس الوزراء عرض وزارة السياحة والطيران على اربعة مرشحين واعتذروا جميعا عن عدم قبول هذا المنصب واضطر كمال حسن علي الى استدعاء الدكتور وجيه شندي بعد منتصف ليلة الاثنين الماضي وعرض عليه تولي الوزارة فقبل على الفور وكان قد تقرر استبعاده نهائيا من الوزارة ومن بين الذين رفضوا تولي منصب وزير السياحة الدكتور اشرف غربال سفير مصر الحالي في الولايات المتحدة واللواء محمد فهيم ريان رئيس شركة مصر للطيران .

وذكرت الصحيفة ان من اسباب تأجيل اعلان التشكيل الوزاري اصرار اللواء حسن ابو باشا وزير الداخلية على الاستقالة بعد ان تقرر ان تتخذ معه نفس الاجراءات التي اتبعت مع سلفه النبوي اسماعيل ! وقت ابعاده من وزارة الداخلية .. واستمرت المشاورات مع اللواء ابو باشا اربعة ايام لاقناعه بسحب استقالته وقبول منصب وزير الحكم المحلي .

ونقلت الصحيفة عن اوساط مطلعة قولها ان التشكيل الوزاري الاخير استهدف التخلص من عناصر كان يصعب استبعادها لما تمثله من قوة واعتقاد كل الاراء داخل الحزب الحاكم بحتمية استمرار تلك العناصر في اي تشكيل وزاري . ومن بين هؤلاء سعد مأمون وزير الحكم المحلي وامين الحزب الوطني بالقاهرة الذي سافر الى لندن يوم الاحد الماضي فور علمه باستبعاده من الوزارة وكان سعد مأمون يقول في مجالسه الخاصة انه رئيس الوزراء المنتظر .. وبعد تكليف كمال حسن علي امر مأمون على تولي منصب نائب رئيس الوزراء .

وقالت المصادر انه من بين اسباب استبعاد سعد مأمون هجومه المستمر على العسكريين في وزارة الحكم المحلي واحاديثه المتكررة للمحيطين به على انه كان قائدا لكل من كمال حسن علي والمشير عبدالحليم ابو غزالة اثناء خدمتهما في القوات المسلحة .

ومن جهة اخرى اعلن اللواء احمد رشدي وزير الداخلية المصري الجديد في اول تصريح له انه لن يكون هناك تناقض بين ضرورات الامن وازدهار الحرية في البلاد طالما كان هناك التزام بسيادة القانون .

وكان الوزير يلقي كلمة في الضباط الجدد احتفالا بيوم الخريجين قال فيها ان رسالة الشرطة وجوهر مسئوليتها تتمثل في توفير الامن للوطن والمواطنين والتحرك الايجابي في مواجهة مختلف التيارات التي لا تتوقف عن محاولات التأثير على الجبهة الداخلية .

مذكرات رئيس الوزراء الراحل

ومن جهة ثانية عثرت لجنة جرد مكتب الدكتور فؤاد محيي الدين رئيس وزراء مصر الراحل على ملف خاص بتصوراته لعملية التغيير في الحكومة ومجلس الشعب والحزب الوطني الحاكم التي كان ينوي اجراءها في اعقاب انتخابات مجلس الشعب والحزب .

وقالت صحيفة الوفد المعارضة ان الملف ضم اسماء الاشخاص الذين كان يعدهم رئيس الوزراء الراحل لتولي بعض المناصب الهامة والرئيسية .

وقالت ان اللجنة لم تعثر على المذكرات الخاصة بالدكتور فؤاد محيي الدين الذي كان يعتكف في مكتبه مساء كل يوم لتدوينها . وذكرت الصحيفة ان لجنة ثلاثية تم تشكيلها على اعلى مستوى سياسي لتولي مهمة جرد الاوراق في مكتب رئيس الوزراء الراحل .

اتفاق امريكي سوداني :

١٠ مليار دولار لانشاء خط انابيب عبر اراضي السودان

● ا . ف . ب (الخرطوم) :

ذكرت وكالة الانباء السودانية امس ان السودان والشركة الامريكية الهندسة البترولية / تابكو / قد وقعا امس الاول اتفاقا يتضمن انشاء وتشغيل خط انابيب بترول عبر الاراضي السودانية ..

واوضح الدكتور شريف التهامي وزير البترول والثروة المعدنية السوداني الذي وقع هذا الاتفاق مع رئيس شركة / تابكو ان هذا الخط سينقل البترول من ميناء بورت سودان على البحر الاحمر حتى حدود جمهورية افريقيا الوسطى على ان يمتد بعد ذلك عبر الكاميرون الى ميناء دوالا حيث يتم شحن البترول الى الدول المستوردة ..

واضاف الدكتور التهامي ان تكاليف هذه العملية تقدر بعشرة مليارات من الدولارات .. وان الخط سينقل لدى تشغيله بكامل كفاءته اربعة ملايين برميل يوميا .. كما سيشترك خمسة الاف سوداني في عملية انشاء هذا الخط الذي سيعمل به ثمانمائة موظف بصفة دائمة لدى تشغيله ..

وقالت الوكالة ان عمليات انشاء هذا الخط ستبدأ عام ١٩٨٥ وتنتهي عام ١٩٨٧ ..

● بعد محاولة التخريب الاخيرة :

المطالبة بحراسة عربية للمسجد الاقصى

واخلاء المساجد بالأرض المحتلة من المسلحين الصهاينة

وكالات الانباء « القدس المحتلة »

دعا فايز الزيني مدير الاوقاف الاسلامية في القدس المحتلة خلال مؤتمر صحفي عقده ليلة امس الاول برحيل كافة الجنود الاسرائيليين من ساحات المساجد في اعقاب محاولة التخريب التي وقعت في المسجد الاقصى يوم الثلاثاء الماضي .

ويأتي هذا النداء اثر اعتقال احد المتطرفين الصهاينة الذي حاول يوم الثلاثاء الماضي اقتحام ساحة المسجد الاقصى بسيارته بعد ان تمكن من عبور نقطتين يقوم بحراستهما جنود اسرائيليون وقد ابعدت السيارة في نهاية الامر الى ما يقرب من مائة متر عن المسجد الاقصى .

وبعد ان تم القبض على السائق الذي لم يكشف النقاب عن هويته واجريت التحقيقات الاولية زعم البوليس الاسرائيلي انه مريض عقليا ! غير ان الزيني يرى ان هذا التفسير غير مقبول على الاطلاق .

واكد قائلا « ان هذا السائق ليس مجنونا وان محاولة الاعتداء قد اعدت بعناية وليس امامنا دليل اكبر من السهولة التي عبر بها الصهيوني المتطرف ودون معوقات نقطتي تفتيش يقوم بحراستهما جنود اسرائيليون مسلحون .

وندد الزيني بدور البوليس الاسرائيلي في العدوان والذي لم يقم حتى باطلاق النار على اطارات السيارة واقترح الزيني ان يضطلع بالامن الداخلي في ساحة المسجد موظفون من الاوقاف الى جانب رجال بوليس عرب .

ومما يذكر ان جماعة يهودية متطرفة كانت قد دبرت في يوم ٢٧ يناير الماضي محاولة اعتداء ضد المسجد الاقصى غير انها احبطت في اخر لحظة وكانت الحكومة الاسرائيلية قد قررت في اعقاب تلك المحاولة ان يقوم بعمليات الحراسة داخل ساحة المسجد جنود من حرس الحدود والجدير بالذكر ان الشيخ العلمي مفتي مدينة القدس كان قد بعث في يوم ١٦ مايو الماضي ببرقية الى اسحق شامير رئيس الوزراء الاسرائيلي يطالبه فيها برحيل الجنود الاسرائيليين عن المسجد الاقصى .

● بعد تأييد هارت وجاكسون :

مونديل مرشح الديمقراطيين للرئاسة ..

« مونديل وجاكسون وهارت خلال كلماتهم امس الأول أمام مؤتمر الحزب الديموقراطي الأمريكي وقد بدت الانفعالات واضحة على كل من مونديل وجاكسون » ..

وكالات الانباء « سان فرانسيسكو »

فاز والتر مونديل المرشح الديمقراطي الامريكي لانتخابات الرئاسة القادمة بترشيح الحزب الديمقراطي له في ساعة مبكرة من صباح امس ليخوض انتخابات الرئاسة عن الحزب ضد الرئيس الامريكي رونالد ريجان .

وقد تخطى مونديل بنصيبه من الاصوات المقررة للفوز بالترشيح حيث تعدى عدد الاصوات الممنوحة له وهي ١٩٦٧ .

واعلن جاري هارت منافس مونديل الرئيسي على ترشيح الحزب الديمقراطي تنازله لمونديل عقب ظهور النتيجة الامر الذي دعا اعضاء الحزب الديمقراطي لانتخاب مونديل بالاجماع ليكون مرشحهم لانتخابات الرئاسة .

ودعا هارت الديمقراطيين الى التكتل خلف مونديل من اجل انزال الهزيمة بالرئيس ريجان وقال يجب ان نتكلم الان بصوت واحد كما القى المرشح جيسي جاكسون كلمة مماثلة اعلن فيها تأييده لمرشح الحزب الديمقراطي .

واعلن مونديل عن شكره لكل من هارت وجاكسون على موقفيهما وقال انه سيطلب موافقته على ترشيح الحزب الديمقراطي له اليوم في اخر جلسات المؤتمر العام للحزب الديمقراطي بسان فرانسيسكو .

ذيول ازمة الرهائن :

ايراني وامريكي يعترفان بانتهاك حظر السلاح الامريكي لايران

● رويتر (نيويورك) :

اعترف ايراني وامريكي بانتواطؤ لتصدير معدات حربية الى ايران خلال ازمة الرهائن الامريكية عام ١٩٨٠ .

جاء ذلك في الوقت الذي اعلن فيه امس في نيويورك قرار الاتهام ضد ثلاثة اخرين من بينهم سيروس دافاري وهو ضابط سابق في البحرية الايرانية برتبة كابتن ورئيس قسم المشتريات بمكتب البحرية الايرانية في لندن ..

وقد قدمت اعترافات كل من رضا هاشمي ٤٩ عاما وهو مواطن ايراني وستيفن كيل ٣٨ عاما من ولاية ماساتشوستس ..

وتضم قائمة الاتهام ايضا الى جانب دافاري سيروس اشمي ٤٦ عاما وهو شقيق هاشمي ويقيم حاليا بين لندن ونيويورك وارثر لوك ٣٨ عاما من منتجنون في نيويورك . ويواجه كل منهما تهمة انتهاك الحظر وقوانين التصدير الامريكية ..

الغاء الحظر البريطاني حول فوكلاند

ذكر مصدر مسئول في بوينس ايرس ان الغاء منطقة الحظر (١٥٠ ميلا بحريا) التي تحتفظ بها البحرية البريطانية حول جزر فوكلاند منذ الحرب بين الارجنتين وبريطانيا سيكون على الارجح اولى نتائج استئناف المفاوضات بين لندن وبوينس ايرس ..

واضافت الاوساط في بوينس ايرس انه من المقرر ادراج هذا الاجراء في بيان سيذاع في ان واحد في كل من لندن وبون التي عقد فيها امس الأول الاجتماع التمهيدي للمفاوضات بين ممثلي بريطانيا والارجنتين تحت رعاية الحكومة السويسرية ..

بحث مشكلة الحدود بين ايران وباكستان

كونا « اسلام اباد »

كشف النقاب في اسلام اباد امس عن وجود مسئولين ايرانيين في مدينة كويتا عاصمة اقليم بلوشستان لبحث مشكلة الحدود مع باكستان .

ولم تعط المصادر الرسمية التي كشفت ذلك مزيدا من التفاصيل عن هذه الا انه يعتقد ان زيارة الوفد جاءت في اعقاب تقارير تحدثت عن مقاومة مسلحة تقوم بها عناصر من منطقة بلوشستان الايرانية .

وكان البلدان قد شكلا لجنة مشتركة لبحث موضوع الحدود اثناء زيارة وزير الداخلية الباكستاني محمود هارون لطهران في مايو الماضي .

● مسلح يقتحم مطعما ويطلق النار في كل الاتجاهات :

٣٢ شخصا ضحايا مذبحة رهيبة جنوب كاليفورنيا

وكالات الانباء « كاليفورنيا »

وقعت مذبحة دموية رهيبة امس الاول في سان ايزيدرو بالقرب من سان دييجو جنوب ولاية كاليفورنيا الامريكية حيث قام رجل مسلح برشاش نصف آلي بقتل ٢٠ شخصا واصابة ١٢ شخصا اخرين بجراح قبل ان يقتله البوليس .

ولم يكن هناك اي سبب لتفسير هذه المذبحة العجيبة وهي اسوأ مذبحة تسجل منذ فترة طويلة في الولايات المتحدة .

وذكر البوليس ان القاتل وهو من اصل اسباني ويبلغ من العمر ٤٠ عاما اقتحم قبيل مساء امس الاول مطعم مكدونالد في مقاطعة سان ايزيدرو حيث أخذ على الفور في اطلاق الرصاص في جميع الاتجاهات فقتل بذلك عشرة اشخاص على الاقل .

وقد تحصن القاتل بعد ذلك لمدة ساعة ونصف الساعة في المطعم حيث اخذ يطلق النار على كل من يراه فقتل بذلك عشرة اشخاص اخرين على الاقل قبل ان يقتله فريق من امهر القناصة هرعوا الى مكان الحادث .

واعلن متحدث باسم البوليس انها مذبحة حقيقية وكارثة شاملة داخل المطعم .

وقال احد الناجين من المذبحة والذي كان داخل المطعم عندما اقتحمه القاتل المسلح ببندقية متعددة الطلقات وبطبنجة وبمسدس ان القاتل كان يقوم باطلاق النار على اي شخص لمجرد تحركه .

ومن بين المصابين فتاة صغيرة في الشهور الاولى من عمرها لم يستدل على ابويها وقد تم نقلها الى المستشفى .

وقد سجلت عدة مذابح من نفس النوع منذ عشرين عاما في الولايات المتحدة غير ان ضحايا كل منها كانت اقل من ضحايا المذبحة الاخيرة .

وكان شارل هوايتمان وهو قاتل من امهر القناصة قد اطلق النار في اغسطس عام ١٩٦٦ من اعلى برج في جامعة تكساس وقتل ١٦ شخصا واصاب ٣٠ اخرين بجراح . وقد وقعت مذبحة اخرى في سبتمبر ١٩٨٢ عندما قتل جورج باتك ١٣ شخصا من بينهم خمسة اطفال في بينسيلفانيا .

ضحيتان احدهما صبي صغير ممددتان امام مطعم سان ايزيدرو بعد مصرعهما في مذبحة جنوب كاليفورنيا امس الاول .

شامير يدافع عن التوسع الصهيوني بالأرض المحتلة !

● رويتر (تل ابيب)

دافع اسحاق شامير رئيس الوزراء الاسرائيلي ونائبه ديفيد ليفي عن سياسة حكومة الليكود التوسعية في بناء المستوطنات اليهودية بالارض المحتلة خلال اجتماع انتخابي في تل ابيب امس الأول هاجم خلاله وزير الحرب السابق ارئيل شارون حزب العمل المعارض واتهمه بالخيانة لمطالبته بانسحاب قوات الغزو الاسرائيلية من لبنان ..

وزير الحرب الاسرائيلي السابق ارئيل شارون محاط بالقوات الاسرائيلية اثناء حملته الانتخابية في احد الاسواق جنوب تل ابيب ..

هكذا من الأصل

الدراسات الاسلامية في جامعات الوطن العربي

السياسة ونظام الحكم في الاسلام

الحلقة (٩)

موضوع السياسة ونظام الحكم في الاسلام مايزال يدرس في هامش المنهج في جامعات الوطن العربي على مايقدم ضمن منهج التاريخ الاسلامي او الحضارة الاسلامية وما اشبه ذلك . وفي نظري انه قد حان الوقت لوضع منهج موضوعي مفصل . تدرس فيه هذه المادة كعلم مستقل من العلوم الاسلامية المستمدة من الكتاب والسنة وكنظام عملي طبقه الرسول صلى الله عليه وسلم وفهمه الراشدون من بعده قبل ظهور الخلافات والانحرافات التي بعدت بالاسلام عن جوهره . ومما يؤسف له ان هذا الموضوع قد تعرض للكثير من الجدل والأقاويل نتيجة للضباب الذي أثاره أعداء الاسلام من المستشرقين وأنصارهم من تلامذتهم المستغربين حتى خيل بعض قادة الاسلام وحكامهم أن الاسلام لاشأن له بتنظيم حياة الناس الدنيوية كدولة جهلاً بحقيقة الاسلام او تجاهلاً لمقاصده . ونتيجة لهذا الفهم الخاطىء الذي لاوجود له في تعاليم الاسلام أخذ الكثير من الدول الاسلامية يختار المنهج الوضعي كنظام للحكم ومنهج للسياسة .

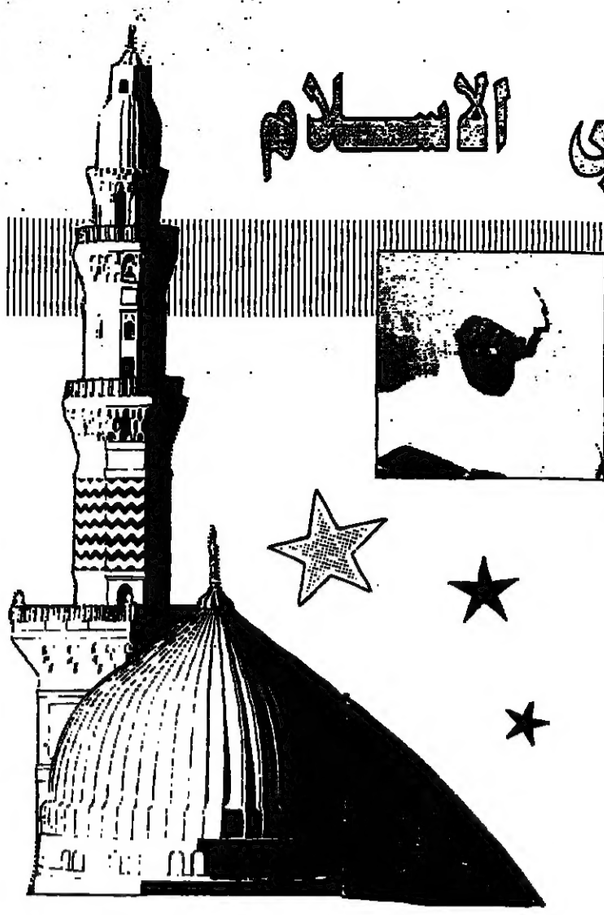

بقلم البروفسور كامل الباقر

● لا ربوبية الا لله تعالى :

● ان الذي يتحدث عن الدراسات الاسلامية في الوطن العربي لايتبغي ان يغفل الحديث عن السياسة ونظام الحكم في الاسلام فان هذه تدخل في صميم الاطار الاسلام العقدي سواء أكان ذلك متعلقاً بالنظرية او التطبيق . لقد استهدفت التعاليم السياسية للاسلام اقامة المجتمع على أساس ما أنزل الله تعالى في كتابه المبين .. ويؤكد ابو الأعلى المودودي في كتابه (النظرية السياسية في الاسلام) مبدأ اللاربوبية الا لله تعالى وان الاسلام يضع بذلك الحكم لله الواحد القهار والحاكمية له وحده وفي ظل تشريعاته (ومن لم يحكم بما أنزل الله فأولئك هم الظالمون) وهكذا تتضح المبادىء الاساسية للدولة الاسلامية وهي ان الدولة الاسلامية تؤسس على التشريع الالهي الذي جاء به سيدنا محمد صلى الله عليه وسلم ..

لا ديمقراطية ولاثيوقراطية ولادكتاتورية

● هذا ما تقوم عليها التعاليم الاسلامية السياسية . ولاشك ان ذلك يختلف عن « الديمقراطية » الغربية لأن هذه عبارة عن منهاج للحكم تكون السلطة فيه للشعب فقط الذي يشرع ويضع القوانين وقد ظهر للعالم مآل هذه الديمقراطية .. الليبرالية من عيوب وانحراف كما تختلف عن (الثيوقراطية) التي يقوم بها طبقة من السدنة الدينيين يشرعون للناس قانوناً من عند انفسهم ويتسلطون عليهم وراء القانون الالهي . وكذلك تختلف هذه المبادىء عن « الدكتاتورية » الفردية أو الجماعية التي تجعل الناس سواماً يدورون في حلقة الطغيان ويتركون انفسهم وذواتهم ، كما هو الحال بالنسبة للفاشية والنازية والشيوعية .

○ دستور الهي ○

● نعم لقد وضع الله سبحانه وتعالى دستوراً واضح المعالم يحدد العلاقات بين الأفراد والجماعات ورسم للمسلمين المثل العليا في السلوك ووضع تشريعا يستهدف اقامة المجتمع الفاضل الذي تنعدم فيه الطبقية والأحقاد والفوارق وتسوده المساواة والحرية والاخاء وتصان فيه الحقوق الخاصة والعامة . جاء الاسلام بهذه التعاليم السمحة بعد أن كانت الجاهلية تنظيما يعيش في الفوضى والظلام . وما أصدق قولة جعفر بن ابي طالب حين تحدث الى نجاشي الحبشة : « أيها الملك كنا قوماً أهل جاهلية نعبد الأصنام ونأكل الميتة ونأتي الفواحش ونقطع الأرحام ونسيء الجوار ويأكل القوي منا الضعيف حتى بعث الله الينا رسولا منا نعرف نسبه وصدقه وأمانته وعفافه . قد دعانا إلى الله لنوحده ونعبده ونخلع ماكنا نعبده وآباؤنا من دون الله من الحجارة والأوثان . وأمرنا بصدق الحديث واداء الامانة وصلة الرحم وحسن الجوار والكف عن المحارم . ونهانا عن الفواحش وقول الزور » هذا هو الاسلام وتلك هي الجاهلية وما أشبهها بجاهلية القرن العشرين ..

حقوق الانسان في إطار الشريعة :

● اعترف الاسلام بحق الفرد في الحرية وفي الأمن وحقه في حماية النظام والالتجاء إلى القضاء وحقه في المحاكمة العادلة حتى تثبت إدانته وحقه في عدم التعرض لشرفه او سمعته ، وحقه في حرية التنقل والهجرة والهروب من الاضطهاد ، وحقه في حرية التفكير والعقيدة . تلك هي حقوق الاسلام التي قررها وكفلها الشارع وجعل من مراقبة الله سبحانه وتعالى وسيلة لاحترامها ..

وهكذا وبهذه الرقابة المزدوجة نجح الاسلام في اقامة منهج تحققت فيه العدالة وتأكدت فيه المحافظة على كرامة الانسان .. ـ ولتكن منكم أمة يدعون إلى الخير ويأمرون بالمعروف وينهون عن المنكر) والمعروف الذي يتحدث عنه القرآن يشمل جميع الأصول الكلية التي فرضها لصالح المجتمع الانساني . اما المنكر فهو مانهت عنه هذه الأصول . ولم يقرر الاسلام شيئاً محددا يتعلق بتكوين هذه الهيئة التي تتولى زمام الحكم ولكنه اكتفى بأصل واحد هو الشورى .

ومبدأ الشورى في الاسلام يمثل ركناً اساسياً في نظام الحكم وفيه يقول تعالى « وشاورهم في الأمر » ويقول « وامرهم شورى بينهم » ويرى الامام الشيخ محمد عبده ان هنالك آية أخرى تشير إلى وجوب الشورى وتعني قوله تعالى « ولتكن منكم أمة يدعون إلى الخير ويأمرون بالمعروف وينهون عن المنكر » ويروى عن النبي صلى الله عليه وسلم انه قال لأبي بكر وعمر (لو اجتمعتما في مشورة ماخالفتكما) فكان عمر رضي الله عنه يقول (لاخير في أمر أبرم بغير شورى) والشورى في أرجح الاقوال لأهل الحل والعقد . كما جعل الاسلام الباب مفتوحاً في هذا المجال عن طريق النصيحة ـ يقول صلى الله عليه وسلم : « الدين النصيحة قلنا لمن يارسول الله قال لله ولرسوله ولائمة المسلمين وعامتهم » . وعن طريق النهي عن المنكر يقول صلى الله عليه وسلم (من رأى منكم منكراً فليغيره بيده فان لم يستطع فبلسانه فان لم يستطع فبقلبه وذلك أضعف الايمان) .

موضوعان للمنهج :

● هذا ويمكن أن يتضمن منهج السياسة ونظام الحكم في جامعات الوطن العربي موضوعات مثل : الدولة والفكر السياسي ـ أصول التعاليم السياسية في الاسلام ـ الرسول صلى الله عليه وسلم القائد ـ المجتمع الاسلامي وجوهر العقيدة ـ السياسة الاسلامية في عهد الرسول صلى الله عليه وسلم ـ دولة المدينة ـ تنظيم الاسلام للمجتمع ـ العلاقات الدولية في الاسلام ـ العدالة الاجتماعية في الاسلام ـ مبدأ الشورى في الاسلام ـ مع المقارنة الموضوعية بقدر الامكان بما يوضح فضل النظم الأرضية ووصولها الى الطريق المسدود في قيادة مجتمعاتها ..

يتبع

بيان لمكتب الرابطة في عمان

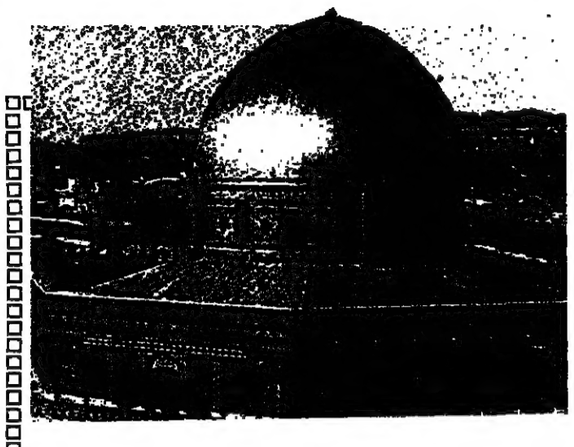

احمد عامر سعد ـ مكة المكرمة :

دعا مكتب رابطة العالم الاسلامي المسلمين الى التنبه لخطورة ما يحاك حول المسجد الاقصى في القدس المحتلة .. وحذر بيان صدر في العاصمة الاردنية (عمان) بهذا الصدد المسلمين من مغبة الاعتداءات الصهيونية على المسجد حيث طلب بتحمل مسئولياتهم تجاه الاهل والارض داخل فلسطين المحتلة كما طالبهم بتقديم الدعم المادي والمعنوي لمن يقفون صفا واحدا للدفاع عن اولى القبلتين وثالث الحرمين الشريفين ..

نص البيان

يحتل المسجد الاقصى مكان القلب من جسم الوطن الاسلامي الكبير وهو اولى القبلتين وثالث الحرمين الشريفين ومنذ ان حصل الاسراء برسول الله ﷺ اصبح جزءاً لايتجزأ من مقدسات المسلمين وارتبط مصيره بمصير المسجد الحرام سواء بسواء ..

ومنذ ذلك التاريخ تحولت مسئولية المحافظة عليه والدفاع عنه فاصبحت من واجب المسلمين وكان كلما وقع الاقصى في قبضة اعداء الاسلام عقب ذلك روح ربانية جديدة تسري في اعماق المسلمين وقلوبهم فتوقظهم من سباتهم وتنبههم الى جسامة الخطر الذي يتهددهم ويرسل الله اليهم من يحملهم على الجادة فيوحد صفوفهم ويلم شعثهم ويرفع راية القرآن وصيحة الجهاد .. وبذلك يتم لهم النصر المبين (وقطع دابر القوم الذين ظلموا والحمد لله رب العالمين) .

وكانت احاديث الرسول ﷺ قد حذرت من اليهود ومطامعهم وعدوانهم وانهم سيحاربون المسلمين قبل ان تكون هناك فكرة لدولة وقبل ان يفكر احد في جمعهم في الاراضي المقدسة ليقيموا لهم كيانا ووطنا قوميا على انقاض شعب آخر بقرون طويلة ومنذ ان احتلت ارض الاسراء من قبل الصهيونية الباغية سنة ١٩٦٧ وضحت نواياها العدوانية نحو الاقصى .. فازالوا احياء بكاملها للمسلمين كان اصحابها يسكنون حول اسوار الحرم وتابعوا حفرياتهم تحت جدارته وسخروا احد عملائهم فاشعل النار في المسجد عام ١٩٦٩ م وحرق منبر صلاح الدين الايوبي ولولا يقظة المسلمين هناك ووقفتهم في وجه العدوان بايمانهم واوقفوه وقضوا على الحريق ولو وجد الاسرائيليون لينا او تهاونا حينذاك لاجهزوا على المسجد والصخرة وازالوهما من الوجود وهي عناية من الله تعالى .

واليهود يتابعون اعتداءاتهم متبعين سياسة الترويض والمراحل وقبول الامر الواقع فحاولوا اكثر من مرة الصلاة في المسجد كما فعلوا في المسجد الابراهيمي وفي احد الاعتداءات على المسجد الاقصى قتلوا بعض المصلين وهم في صلاتهم ولا يمر اسبوع الا ولهم محاولة عدوانية وهم يفصحون عن نواياهم ولا يخفونها انهم يريدون ان يهدموا الاقصى والصخرة المشرفة ويقيموا على انقاضها هيكلهم المزعوم تحقيقا لما جاء في توراتهم المحرفة وتنفيذا لوصايا زعمائهم منذ ان نشأت فكرة الصهيونية في نهاية القرن التاسع عشر وبداية القرن العشرين . فهرتزل كان يقول سنة ١٩٠٣ م .. عقب احد المؤتمرات (بان مجموعة يهودية ستأخذ على نفسها مهمة احياء اليهودية واعطاء نهجها شكلا وممارسة) ..

وهم يلقنون ابناءهم ان العناية الالهية هي التي توجه مسيرة الاحداث فيما يتعلق بتطهير القدس من العناصر غير اليهودية ووضعوا في مخيلة كل يهودي متدين كان اوغير متدين ان دولة اسرائيل لا يمكن ان تتكامل مع نبوءات التوراة الا بهدم الاقصى واقامة الهيكل وجعل القدس عاصمة لدولة اسرائيل وزعماء الصهيونية منذ ايام هرتزل يؤيدون هذه الفكرة ويؤمنون بها ويعملون على تنفيذها والعناصر الارهابية التي تقوم بتهديد الاماكن المقدسة الاسلامية التي تحلم بتحقيق حلم اجيال اسرائيل تحظى بتأييد كبير الحاخاميين وهذا ما كشفت النقاب عنه صحف اسرائيل نفسها اخير فهم لا يخفون شيئا من نواياهم وهم يحاولون في كل الوسائل ان يهيئوا الرأي العام العالمي لقبول عدوانهم بالرضا والتأييد فكان لهم جهود كبير في تضييق الشقة بينهم وبين العناصر الغربية التي تنكر عليهم ولا تشاركهم في عقيدتهم بالاضافة الى الجهود الدبلوماسية.. وازاء هذا الخطر المحدق باقدس مقدسات المسلمين تحركت رابطة العالم الاسلامي والمجلس الاعلى العالمي للمساجد في حملة اعلامية ودبلوماسية تحذر من مغبة العدوان الاسرائيلي وتنذر المسلمين بالعواقب الوخيمة على حد قول الشاعر :

ارى تحت الرماد وميض نار
ويوشك ان يكون لها ضرام

وهي تطالب المسلمين ان يقدموا الدعم المالي والمعنوي للاهل الصابرين في الاراضي المحتلة وخصوصا الرابضين حول الاقصى وفي اكنافه وهم الذي حدثنا عنهم رسولنا ﷺ وقال : انهم في موضع رباط الى قيام الساعة لمجرد وجودهم وحدهم وتحملهم للاذى فهم مرابطون يقفون في مواجهة اعداء الاسلام يدافعون عن مقدسات المسلمين نيابة عن المسلمين في شتى انحاء الارض ..

وخصصت الرابطة الاسبوع الاخير من رمضان المبارك ليكون اسبوع الاقصى وتصرفات اسرائيل توحي بانهم عازمون على امر خطير وحال المسلمين وواقعهم اكبر مشجع لاسرائيل ربما يحملهم على تحقيق بغيتهم وتنفيذ مخططهم العدواني تجاه الاقصى والصخرة المشرفة ..

والتوقع المحظور لا سمح الله فهو الطامة الكبرى التي كنا نحذر منها ونحن نناشد المسلمين ان يوقفوا خلافاتهم ويوحدوا انفسهم ولا يفل الحديد الا الحديد ..

والله تعالى يقول (قاتلوهم يعذبهم الله بأيديكم ويخزهم وينصركم عليهم ويشفي صدور قوم مؤمنين) ويناشد الامين العام للرابطة الاغنياء والموسرين ان يتقدموا بالدعم والمساعدة لصندوق القدس الذي خصص لغايات الدعم والمشاريع الاسلامية الانمائية الاخرى .. التي تعطي الصامدين قوة تجعلهم يثبتون في مواجهة اعداء الله واعدائهم .

والله غالب على امره ولكن اكثر الناس لا يعلمون ..

لمحات تربوية

بقلم : محمد عبدالعزيز الطوانسي

● التزام الحد الاوسط في التصرف والسلوك يكون بمجابهة الهوى ، وفعالية غرائز الغضب والشهوة فالهوى عدول عن الله وضلالة وكفر ، والغضب ظلم للغير ومجلبة للعجب والكبر والشهوة ، ظلم للنفس وطريق للحرص والبخل ، وانى للانسان ان يخلص من هذه البوائق والادواء ، والعقل كما قيل ضعيف ، والعمر قصير ، والقناعات طويلة ، والتجربة خطيرة .

ان ذلك لايكون الا بمعرفة المنهج السليم في التربية الاسلامية والارتياض ، والقيام على الدوام بضروب المشارطة والمحاسبة والمراقبة والمجاهدة ..

اما الثبات على المنهج والالتزام به فباليقظة الدائمة ، والتدبر الدقيق والتحري المستمر لحدود الطريق ، والضبط الكامل للانفعالات البشرية التي قد تنحرف عن الاتجاه القويم قليلا أو كثيرا .

فبالاستقامة يسمو الانسان ، ويرقى المجتمع ويسود العدل ، ويتحقق الايمان . قال « الحسن البصري » جعل الله الدين بين لاثمين فاقرأوا ان شئتم « فاستقم كما أمرت ومن تاب معك ولاتطغوا انه بما تعملون بصير ، ولاتركنوا الى الذين ظلموا فتمسكم النار ومالكم من دون الله من أولياء ثم لاتنصرون » .

وما من شك في أن السبيل الى تحقيق الايمان والاستقامة يحتاجان الى معاناة دائمة ومستمرة ، والى معرفة تامة وكاملة بطريق الله . ولعل من أجود مايورد بهذا الشأن من الأدب الرمزي (ان صح التعبير) ماحكي عن « ابراهيم بن أدهم » . انه كان .. يسير الى بيت الله فاذا اعرابي على ناقلة له يقول : ياشيخ الى اين .؟ قال ابراهيم الى بيت الله الحرام ..

قال : كأنك مجنون ، أرى لك مركبا ، ولازادا ، والسفر طويل ، فقال ابراهيم : ان لي مراكب كثيرة ولكنك لاتراها . فقال وماهي .؟ قال : اذا نزلت على بلية ركبت مركب الصبر ، واذا نزلت على نعمة ركبت مركب الشكر ، واذا نزل بي القضاء ركبت مركب الرضا ، واذا دعتني النفس الى شيء علمت ان مابقي من العمر اقل مما مضى . قال الاعرابي : سر بأذن الله فانت الراكب وأنا الراجل .

ولما لاهل الاستقامة من المنزلة العالية والرتبة السامية ، بسبب صلتهم بالله ، وتعرفهم على منهجه ، والتزامهم به ، وإيثارهم لاخوانهم وحرصهم على الاضطلاع بمسئولياتهم ومايكون منهم من عطاء وبذل فقد شرفهم الله بالذكر ووعدهم بالرحمة والأمن والجزاء الأوفر وضمن لهم النصر والتأييد والكرامة في الدنيا والآخرة ..

قال تعالى في كتابه العزيز : « ان الذين قالوا ربنا الله ثم استقاموا تتنزل عليهم الملائكة ان لاتخافوا ولاتحزنوا وابشروا بالجنة التي كنتم توعدون ، نحن أولياؤكم في الحياة الدنيا وفي الاخرة ولكم فيها ماتشتهي انفسكم ولكم فيها ماتدعون نزلا من غفور رحيم صدق الله العظيم » .

اللهم انا نسألك ايمانا ثابتا ، ويقينا صادقا واستقامة كاملة ، وهدى من لدنك ينير لنا سبلنا ويحقق لنا رشدنا ، اللهم أيدنا بك لك وانصرنا بك لك ، فأن رحمتك وسعت كل شيء ومشيئتك نفذت في كل شيء وقدرتك استولت على كل شيء اللهم انا قد سجدنا لك عابدين وأشرنا اليك بقلوبنا موقنين ، ودعونا الى بابك محبين واستجبنا مستسلمين فاجعلنا من المقبولين ، واغننا عن الخلق اجمعين ..

اللهم ايد بحقك هذا الدين ، واجمع كلمة المؤمنين ووحد صفوفهم واحرس يارب الفهد الأمين وولي عهده وسائر اعضاده وعامة قادة المسلمين بالهداية والتوفيق والتسديد انك سميع مجيب ..

ناشىء في رحاب القرآن

اعداد احمد علي سعد

سمران سند

○ التقت عكاظ بالابن : « سمران سند اللهيبي » والبالغ من العمر (٩) سنوات والحافظ (٦) اجزاء من كتاب الله حيث قال :

○○ انني قد عملت لنفسي جدولاً حيث اقوم بدراسة كتاب الله ثم اقوم بمذاكرة دروسي المدرسية .. حيث خصصت ساعات لكل دراسة على حدة .. وان الاسرة قد احسنت صنعاً عندما وجهتني الوجهة السليمة الى حفظ كتاب الله الكريم .. وقد طالبوني بالاستمرار والسعي وراء الفوز بحفظ كلام الله .. وهذا مما جعلني اتحصل على المراكز المتقوقة في ذلك وباذن الله تعالى ستحقق امنيتي واحفظ كتاب الله كاملاً واقوم بعدها بتعليم اخواني وابناء المسلمين الى مافيه خير الدنيا والاخرة ..

كما انني ارجو من كافة الاسر ان ترغب ابناءها في حفظ كتاب الله لانه الاساس في حياتنا وبحفظه نستطيع ان ننال مانريد ولابد ان نكون مع الله ومع كلامه في كافة النواحي حتى ننال رضاه سبحانه وتعالى وهذا شيء لابد من الافتخار به بين الملا واشكر لحكومتنا الرشيدة جهودها الجبارة لتحفيز حفظ كتاب الله في صدور ابنائها ورجالها المخلصين والله يوفقهم لما فيه الخير والصلاح ..

آية ومعناها

قال الله تعالى « ولاتقتلوا اولادكم خشية املاق نحن نرزقهم واياكم ان قتلهم كان خطئا كبيرا » ـ سورة الأسراء ، الآية ٣١ .. .

كان بعض اهل الجاهلية يقتلون البنات خشية الفقر والاملاق .. فلما قرر الله في الاية السابقة ان الله يبسط الرزق لمن يشاء ويقدر ، اتبعه بالنهي عن قتل الأولاد خشية الاملاق في المكان المناسب من السياق .. فمادام الرزق بيد الله فلا علاقة اذن بين الاملاق وكثرة النسل او نوع النسل انما الأمر كله الى الله .. ومتى انتفت العلاقة بين الفقر والنسل من تفكير الناس وصححت عقيدتهم من هذه الناحية فقد انتفى الدافع الى تلك الفعلة الوحشية المنافية لفطرة الأحياء وسنة الحياة ..

« ولاتقتلوا اولادكم خشية إملاق نحن نرزقهم واياكم ان قتلهم كان خطئا كبيرا » ..

ان انحراف العقيدة وفسادها ينشىء اثاره في حياة الجماعة الواقعية ، ولايقتصر على فساد الاعتقاد والطقوس التعبدية .. وتصحيح العقيدة ينشىء اثاره في صحة المشاعر وسلامتها ، وفي سلامة الحياة الاجتماعية واستقامتها .. وهذا المثل من واد البنات مثل بارز على آثار العقيدة في واقع الجماعة الانسانية وشاهد على أن الحياة لايمكن الا ان تتأثر بالعقيدة وأن العقيدة لايمكن ان تعيش في معزل عن الحياة .

ثم نقف هنا لحظة لمام مثل من دقائق التعبير القرآني العجيبة .. ففي هذا الموضع قدم رزق الابناء على رزق الاباء « نحن نرزقهم واياكم » وفي سورة الأنعام قدم رزق الاباء على رزق الأبناء « نحن نرزقكم واياهم » .. وذلك بسبب اختلاف آخر في مدلول النصين .. فهذا « ولاتقتلوا اولادكم خشية املاق نحن نرزقهم واياكم » والنص الآخر « ولاتقتلوا اولادكم من املاق نحن نرزقكم واياهم » هنا قتل الأولاد خشية وقوع الفقر بسببهم فقد رزق الأولاد .. وفي الأنعام قتلهم بسبب فقر الاباء فعلا فقدم رزق الاباء .. فكان التقديم والتأخير وفق مقتضى الدلالات التعبيرية هنا وهناك ..

(من كتاب في ظلال القرآن لسيد قطب)

محمد الجنيدل

على درب الخير

يقدم فضيلة الشيخ عبدالله عبدالغني خياط

من تجارب الحياة

كنت اول ماتلقيته من دروس الحديث النبوي الشريف حديث عبدالله بن عباس رضي الله عنهما ومطلعه قال أي ابن عباس (كنت خلف النبي صلى الله عليه وسلم يوما فقال لي ياغلام اني اعلمك كلمات ـ احفظ الله يحفظك) ـ الحديث ـ وختامه في رواية غير الترمذي (واعلم أن ما أخطأك لم يكن ليصيبك وما أصابك لم يكن ليخطئك ـ واعلم ان النصر مع الصبر وان الفرج مع الكرب وان مع العسر يسرا) ..

ومابرحت هذه الفقرات الاخيرة من الحديث الشريف عالقة بذهني واتخذت منها قاعدة لاتجاهاتي في الحياة لان من شان من عاش على الغبراء لايسلم من ضراء قد تكون مؤلمة غير ان من واجبه كمسلم الشكر على السراء والصبر على الضراء تأسيا مع هدى الرسول الكريم صلى الله عليه وسلم « عجب امر المؤمن ان امره كله عجب ان اصابته سراء شكر فكان خيراً له وان اصابته ضراء صبر فكان خيرا له وليس ذلك الا للمؤمن » ..

وكنت استعيد عند كل سراء تدركني او ضراء تكتنفني هذه الفقرة « ما اصابك لم يكن ليخطئك وما اخطأك لم يكن ليصيبك » فترتاح لذلك نفسي وكنت كلما نازعتني نفسي الى ادراك مايتمتع به غيري من مال او جاه او نفوذ وما اليه مما تكون به الخطوة في دنيا الناس استعرض قول رب العزة في توجيهه لرسوله صلى الله عليه وسلم « ولاتمدن عينيك الى ما متعنا به ازواجا منهم زهرة الحياة الدنيا لنفتنهم فيه ورزق ربك خير وابقى » .

فافدت العزوف عن كل مالعله أن يكون به الزهو من منصب او جاه او نفوذ وقنعت بما قدره الله لي في الازل فلم اجد في نفسي مايجد البعض من الولع بالتزاحم على العمل ولا ان ارزا احدا بنفسي واني اذ اسجل اليوم ذلك انما اسجله لادعو الاجيال الصاعدة وهم في مستقبل حياتهم العملية ان لايحفلوا بحظوظ الغير وان لايسبحوا في بحر من الأماني ليس له ساحل ليكون لهم مثل ما اوتي غيرهم من الثروة او النفوذ والمراكز المرموقة او الجاه او غيره مما يعول عليه الناس في دنياهم كمظهر للسعادة وان لايجهدوا انفسهم في اتخاذ الوسائط او سلوك السبل الملتوية بغية الوصول الى السعادة التي يصورها في نظر البعض خفض العيش والظهور في ثياب العظمة ومظاهر الأبهة فالطريق السديد الرشيد طريق السعادة ان يقنعوا بقسمة الله فالقناعة خير عدة للمعزوف عن حظوظ الغير وقطع حبل الاماني كما قال الشاعر .

افادتني القناعة كل عز
وهل عز اعز من القناعة

وان ينظروا الى من هو دونهم في الفضل والنعمة والمواهب أو غير ذلك كما جاء في الحديث « انظروا الى من هو اسفل منكم ولاتنظروا الى من هو فوقكم فقمين ان لاتزدروا نعمة الله عليكم) وان يضعوا نصب اعينهم ان ما اصابهم لم يكن ليخطئهم وما اخطاهم لم يكن ليصيبهم وان الله سبحانه اعلم بمصالح عباده فيضع الأمور في موضعها وفعل الحكيم لايخلو من حكمة فمن فاته شيء من حظوظ الدنيا في اي مجال من المجالات فليوقن ان الله سبحانه سوف يعوضه عنه خيرا ولاييأس او يبتئس او ينظر الى الحياة بمنظار اسود فلن يطول امد الشدائد وليكن متفائلا يبتسم للازمات وعليه مع ذلك ان يداب على العمل ولن يضع الله عمل عامل اذا علم منه حسن القصد وصدق العزيمة والنية الصالحة والاعتماد عليه وحده ..

وانني اذ ادعو الاجيال الصاعدة الى هذا النهج فلان الأمل لديهم متفتحة والمستقبل امامهم ممدود والا فالحديث عام لكل من القى السمع وطلب السداد في مذهبه واتجه الى الله في كل مطلب يرومه .. والله الموفق ..

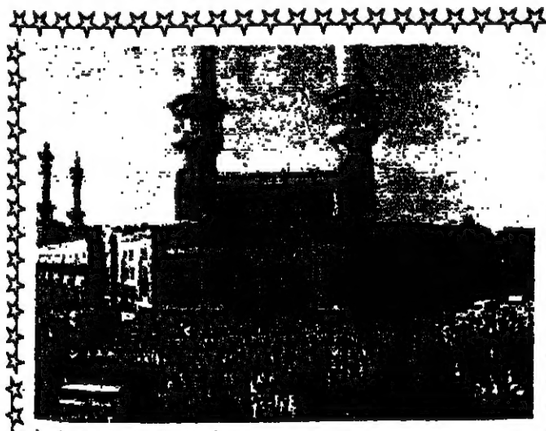

فتاوى

● الاستماع ـ عكاظ ـ من برنامج نور على الدرب :

ـ يجيب على السؤال الشيخ « صالح بن فوزان الفوزان » مدير المعهد العالي للقضاء بجامعة الامام محمد بن سعود الاسلامية ..

● السؤال : توفي والدي وترك لنا مالاً الا ان جدتي وهي والدته قد تركت لوالدنا عددا من الماشية التي تمثل جزءا من الثلث ليفعل به مايشاء فماذا نفعل بهذه الماشية ؟

○○ الجواب : اذا كانت هذه الماشية التي تركتها جدتكم وصية من بعد موتها وكان والدكم يتولاها وينفذ وصيتها فان الواجب هو أن تستمر هذه الوصية وان تنفذ على ما أوصت به كما لابد ان تكون هناك ورقة مكتوبة في هذا الموضوع .

والحاصل أن هذه الماشية التي أشرتم اليها يظهر انها وصية للميتة وان والدكم كان ينميها وينفذ منها ما أوصت به فعليكم أن تبحثوا عن ذلك وتنفذوا هذه الوصية . اما اذا كانت قد تركتها من باب الارث وان والدكم قد ورثها عنها فانها تكون كسائر ماله وتضم الى تركته ..

المفكر السنيغالي المسلم إبراهيم محمود جوب في حديث الى « عكاظ »

تدريس اللغة العربية رسميا فى المدارس الحكومية بالسنيغال

دعم المملكة يشمل الحكومة والشعب السنيغالي المسلم

عكاظ ـ مكتب الرباط :

التقت (عكاظ) في الرباط بالمفكر السنيغالي المسلم الاستاذ « إبراهيم محمود جوب » الذي زار المغرب بدعوة من جلالة الملك الحسن الثاني.

والأستاذ ابراهيم جوب من دعاة الاسلام المستنيرين في افريقيا الغربية. وهو واسع الإطلاع على أحوال القارة السمراء. اغتنمت (عكاظ) فرصة وجوده بالعاصمة المغربية واجرت معه الحديث التالي :

تسرب المسيحية والقاديانية

○ عكاظ : تعاني القارة الافريقية من خطر اكتساح المسيحية إضافة الى تسرب القاديانية الى بعض المناطق الناطقة بالانجليزية فإلى أي حدٍّ يصحُّ هذا القول ؟

○○ للكنائس المسيحية، الكاثوليكية والبروتستانية منها معا، وجود ملموس في افريقيا ككل، لا سيما في افريقيا جنوب الصحراء. والمبشرين عموما نشاط في البلدان الافريقية واسع النطاق في عدة مجالات. فتلك حقيقة لا يماري فيها أحد منا اطلاقا. ولا شك أن التبشير المسيحي قد استفاد بالفرص التي تهيأت له خلال السنوات الطويلة العجاف التي عانت البلاد الافريقية خلالها من ويلات الحكم الأجنبي، والسيطرة الاستعمارية على مقدرات شعوبها وذلك امر لا يستغربه أي مراقب حصيف.

ذلك لان الاسلام قوة فعالة ودين يرفض الذل ويأبى الخضوع لغير الحق. والمستعمرون كانوا يريدون استمرار سيطرتهم علينا، وبالتالي كانوا يسعون دوما لاستضعاف افريقيا وبنيها بكل وسيلة ممكنة، وفي الميادين الثقافية والاقتصادية والاجتماعية بالذات، كل ذلك صحيح، ولكني لا أرى الوضع اليوم، وفي هذه الظروف الراهنة يستدعي شديد قلق، ويبلغ حدَّ المعاناة من خطر إكتساح المسيحية لافريقيا، لأن الاسلام في بلادنا الافريقية مازال يتقدم، نعم، قد يتمنى المتحمسون للدعوة الاسلامية مزيدا من سرعة الانتشار، ومزيدا من الانتصارات، ولكن الدعوة على كل حال لا تخلو من حيوية بقيناً. فعدد المسلمين ينمو في معظم البلاد الافريقية أولا بتوالدهم المحفوظ وثانيا بمن ينضمون إلينا من جبهتي المسيحية والوثنية، فكل من هؤلاء يتخلون عن دياناتهم، ويدخلون في الاسلام، إما لاقتناعهم بدعوة الدعاة، أو نتيجة لقراءة مثمرة، أو لأسباب أخرى يطول سردها. ولست أقصد فقط المسيحيين الافارقة، ولكن نور الاسلام يجذب الى صفوفنا حتى بعض الاوروبيين. ثم إن الوعي الاسلامي، في رأيي يزداد ازديادا مطردا للرجال وللنساء على سواء.

ففي العالم الاسلامي والعربي الآلاف من أبناء القارة الافريقية ممن تفرنوا وهاجروا، ليتفقهوا في الدين وليندروا قومهم إذا رجعوا اليهم لطهم يحذرون. أضف الى ذلك كله جنوح الدعاة المسلمين اليوم إلى الوان من محاولات الترقية والتحسين لاساليبهم ووسائلهم في ميدان العمل الاسلامي. وذلك منذ سنوات تنيف على العشرين من نشاطات وتجارب في عهد الاستقلال. كما أشير الى حجم التعاون الذي مازال يتضاعف بين الدعاة في افريقيا واخوتهم في العالم الاسلامي، من المسئولين في الهيئات والمؤسسات الاسلامية. بل ومن بعض حكومات الدول الاسلامية ليس فقط في مجال المساعدات النقدية وبإمداد الدعاة بالكتب المدرسية والمصاحف والمراجع أحيانا، ولكن بإرسال مدرسين ووعاظ مقيمين أو زوّارا. كل هذه الجهود وغيرها من العوامل الداخلية والخارجية قد إنتعشت مزيد انتعاش بقيام المنظمات الاسلامية الدولية التي لم تكن نحلم ايام الحكم الاجنبي بإمكانية وجودها حتى في الخيال. مع أن العنصر الرسمي كان دائما الحلقة المفقودة في نشاطنا الاسلامي، وخصوصا على المستوى العالمي.

على كل حال إن للمسيحية وجودا ونشاطا، خصوصا في السنوات التي أعقبت التخطيط الحديث للمجمع المسكوني الثاني، وبتنقلات الرئيس الأعلى للكنيسة الكاثوليكية. غير ان النتائج لا تكاد تذكر.

الاسلام والعربية في السنيغال

○ عكاظ : استعادت السنيغال بعد وصول الرئيس عبده ضيوف الى الحكم بعض ملامح هويتها الاسلامية. فماذا عن الاسلام في السنيغال، وماذا عن نشر اللغة العربية ؟

○○ لا شك أن فخامة الرئيس عبده ضيوف، وهو ذو رأي وثقافة وفكر وتجارب، من أعرف الناس بمزايا الاسلام دينه ودين القابية العظمى من شعب السنيغال. وهو الدين الذي يعتنقه ما لا يقل عن ألف مليون شخص في العالم. ولم نر ولم نسمع عنه ما يتنافى مع هذا الطابع الذي يميّز السنيغال. فلا تخفى بين البلاد التي أشرقت بنور الله.

والحديث عن الاسلام في السنيغال يتصل مباشرة بالحديث عن اللغة العربية وعنهما أقول : الحمد لله الذي صدقنا وعده حيث قال في محكم التنزيل : « والذين جاهدوا فينا لنهدينهم سبلنا » فقد بذل المسلمون في السنيغال قديما وحديثا، جهودا جبارة مضنية للاعتصام بحبل الله، تديتا وتعلما وتعليما وسعيا دائبا لمحاولة الترقي، وذلك رغم خلط الابكانات المادية والمعنوية في كثير من الاحيان، فوفقهم تعالى للحفاظ على التوحيد الخالص، كما تعلموا من القرآن الكريم ومن بعض كتب الحديث. وخصوصا من كتب المالكية لأنهم جميعا كبقية إخوانهم في افريقيا جنوب الصحراء على مذهب الإمام مالك بن أنس رحمه الله. وهذه جوامعهم ومساجدهم، وزواياهم، وكتاتيبهم، ومدارسهم الدينية، ومجالس العلم في بيوت العلماء، وفي بيوت الله، كل أولئك خير شاهد، على أنهم جادّون في علمهم، الدائم، من أجل ازدياد ايمانهم، واستمرار سيرهم الى الله، ومجاهدون في التصدي لمختلف التيارات المعادية للاسلام. فالمسيحية مثلا تمثل حوالي ٢٪ فقط من السكان البالغ عددهم حوالي ٦ ملايين. والشيوعية التي لها بضعة أحزاب هناك، وبأسماء مختلفة، أخفقت في حيازة نائب واحد في مجلس النواب. والبقية الاسلامية ملحوظة لا سيما في أوساط الشباب ولدى الاطارات العالية، في الجامعة وفي المجتمع عموما، والعربية وهي لغة القرآن الكريم، تسير في ركاب هذه الدعوة تقويما وتتقوى بها.

ويعترف على نشر هذه اللغة أولا علماء الدين من كبار المشايخ ومن يعاونونهم، ثانيا من الجمعيات والاتحادات الاسلامية التي لها مدارس في المدن والقرى. كل القرى دون استثناء. وهذه المدارس متفاوتة من كوخ صغير الى معاهد شامخة بناياتها، كما في دكار مثلا. والدولة بدورها استجابت لمطالب المسلمين فقررت العربية في المدارس الابتدائية. على أن تكون في مرحلة اولى ـ اختيارية كما جعلت الدولة دراسة العربية اجبارية في الثانوية « القسم الادبي » وهي تدرس ايضا في قسم خاص بجامعة دكار ـ وفي كلية خاصة لتكوين معلمي العربية ويذاع بها في الاذاعة يوميا. وتصدر بها بعض الصحف والنشرات.

ولهذا الجهد المبارك يلاحظ الزائر العربي أن هذه اللغة لم تعد غريبة في السنغال اطلاقا. فان كثيرا من الرجال والنساء يتحدثون بها بدافع من حب الاسلام والحرص على تعلم الاسلام عقيدة وشريعة.

ولعل القارىء المسلم يسر اذا علم ان شباب السنغال قد عقدوا مؤتمرا دام اياما كانت العربية لغة عمله لا غير. وذلك منذ ٢٢ عاما.

ولاشك ان المستوى قد ارتفع كثيرا اليوم ولله الحمد. وعناية السنغاليين بلغة القرآن امر منسجم مع واقع اسلاميتهم لانها لغة القرآن. ولغة السنة اساسا ولغة افريقية باعتبار ان العرب الافارقة يمثلون حوالي ٨٠ ٪ من عموم العرب في العالم.

(دور المملكة في دعم السنيغال)

● عكاظ : نعلم ان المملكة العربية السعودية تقدم للمسلمين في السنيغال الدعم اللازم لبناء المساجد والمدارس وغيرها. فهل من كلمة حول هذه المساعدات ؟

○○ ان كثيرا من الدول الاسلامية تعتني بالاخوة المؤمنين في السنغال ويتعاونون مع الزعماء المسلمين ومع قادة الجمعيات الاسلامية وحتى مع بعض الافراد، ولكن المملكة العربية السعودية تكاد تكون واسطة العقد في هذا المجال الخير. فقد بذلت المملكة كثيرا للحكومة وللشعب المسلم على السواء. وقد ذكرت الحكومة لاتى رأيتها تشجع التعاون بين المملكة العربية السعودية وبين الهيئات الاسلامية ورجالات الاسلام كما ان تعاونها « اى حكومة السنغال » مع المملكة العربية السعودية انما هو في صالح الشعب السنغالي المسلم. وليس لي تعليق على تلك المساعدات السخية غير المشروطة اطلاقا. الا ان انوه بها وارجو للمملكة ولعاهلها عليه جزيل الثواب من الله. وان تستمر تلك المساعدات ومعلوم ان هذا التعاون بين المملكة العربية السعودية والسنغال قد اكتسبت فعالية من تعدد مصادره في الدولة السعودية فهذه دار الافتاء وتلك رابطة العالم الاسلامي وغيرهما من الجهات والصناديق والهيئات السعودية التي كلها تسهر على رعاية الدعوة والدعاة والحمل ثقيل ولاشك ولكن هذا قدر المملكة وتلك رسالتها.

التغلغل الاسرائيلي في افريقيا

● عكاظ : بحكم معرفتكم الجيدة بافريقيا وجولاتكم المتعددة لمختلف دولها ماذا عن التغلغل الاسرائيلي في القارة ؟

○○ تاريخ الصلة بين اسرائيل والقارة الافريقية منذ ما قبل عام ١٩٦٠ اى منذ قبل استقلال معظم دول هذه القارة هذا التاريخ الذي اعرفه تماما قد يطول الحديث عنه وقد عرف متعرجات والتواءات ومشاكل ادت في النهاية الى قطع هذه الدول علاقاتها الدبلوماسية مع اسرائيل على اثر حرب رمضان المجيدة.

كانت المقاطعة تعبيرا عن رغبة الجماهير في افريقيا وكانت المقاطعة عملا منطقيا منسجما مع واقع القارة الافريقية لان احتضان دولة كاسرائيل من طرف الافارقة تناقض صريح مع منطق المبادىء التي تبرر نضال افريقيا ضد الظلم والقهر والاستلاب ويبدو ان الوضع اليوم بدأ يتبدل بالنسبة لبعض الزعماء. ولكن ثقتنا بوعي القادة الافارقة وبنضجهم السياسي الذي لاشك فيه عموما يجعلنا نعتقد انهم سوف يواجهون المشاكل التي تتجسم في علاقاتهم بمن اغتصبوا فلسطين والقدس والاراضي العربية بما تستحق تلك المشاكل من شجاعة ووفاء لبيعة الشعوب ولذكرى ابطال معركة الحرية والكرامة البشرية. واعرف كثيرا من الزعماء الصامدين « وفي ذلك فليتنافس المتنافسون ».

ماذا عن ابراهيم جوب

● عكاظ : من هو ابراهيم محمود جوب ؟

○○ مسلم سنغالي نشأ وتربى واكتهل خادما للدعوة الاسلامية حيثما تيسر له نشاط فهو محاضر في المعهد الاسلامي في « كاولاخ » وهو رئيس جماعة القرآن الكريم في كاولاخ وهو الامين العام لرابطة انصار الدين في السنغال وهو مستشار لرابطة العالم الاسلامي في مكة المكرمة للشئون الافريقية ونائب رئيس جمعية الدراسات والبحوث حول الاسلام والتنمية في السنغال وعضو في الامانة المركزية لاتحاد الجمعيات الاسلامية في السنغال وله مساهمات في عدة نشاطات اسلامية وثقافية في افريقيا وخارجها. وهو متطوع في ٩٩ ٪ من هذه النشاطات لوجه الله.

يد الاخاء الاسلامي

● عكاظ : ماذا يطلب مسلمو السنغال من اشقائهم المسلمين في العالم الاسلامي ؟

○○ نمد الى الجميع يد الاخاء الاسلامي بصدق، ونفتح لهم بلادنا ليشرفونا بمزيد من زيارتهم لنا، ليزدادوا بمعنى ومشاهدة معرفة من شأنها دعم اخوتنا بالثقة والاقتناع الكاملين وذلك لفائدة تعاوننا على البر والتقوى وأن يتحدى التعاون ميدان المساعدات ليشمل ميادين التجارة والصناعة بانشاء مشاريع مشتركة يراعى في انشائها واقع افريقيا التي يهددها الجفاف في كثير من بلادها والله ولي التوفيق.

الاستاذ ابراهيم جوب يتحدث للمحرر

موقف الاسلام من الفكر المعاصر

بقلم : د . عبدالرحمن عميره

من حق الاسلام ـ وهو خاتم للاديان السماوية، ويحتل أبناؤه رقعة فسيحة من الأرض المعمورة أن يكون له دور الريادة والقيادة في كل مايتصل بشئون العقيدة والشريعة والحياة.

ومن حق أتباعه وهم قوة بشرية لها دورها في مجال السياسة والاقتصاد في العالم أن يتحققوا من هوية الأفكار الواردة على بلادهم.

ومن حقهم أيضا أن يقفوا « كالديدبان » الذي يفحص اوراق المارة، فإما أن يدعهم يمرون الى داخل الحدود أو يردهم من حيث اتوا اذا كان مجرد وجودهم يمثل خطرا على أمن البلاد او كانوا هم موضع شك وريبة.

الوقاية للأمة والأبناء

ولايظن ظان اننا نحجز على العقول التي تريد أن تتعرف على ماحولها أو اننا نقيم السدود والحدود في وجه المعرفة التي ترد الينا من خارج بلادنا وانما هو وقاية للأمة وابنائها أن يدخل علينا مايفسد حياتنا أو يؤثر في سلوك أبنائنا ..

نقول ذلك بمناسبة مايتردد في العالم الاسلامي الآن من اراء لاتجاهين، متناقضين.

○ الاتجاه الأول○

احدهما : ينكر لكل ما يأتي الينا من الخارج سواء أكان ذلك الوارد يتفق مع شرعنا او يختلف معه.

وحجة القائلين بهذا الرأي أنه في عالم الاقتصاد لايلجأ الفرد للاستدانة وله رصيد مذخور، قبل أن يراجع رصيده، فيرى ان كان فيه غناء، ولاتلجأ الدولة الى الاستيراد قبل ان تراجع خزائنها وتنظر في خاماتها واقتصادياتها أفلا يقوم رصيد الروح، وزاد الفكر، ووارثت القلب والضمير، كما تقوم السلع والأموال في حياة الناس ..؟

ليس هذا فحسب بل تراهم يحاولون ان يلفتوا نظر أبناء الأمة الاسلامية الى ماتركه السلف الصالح من كنوز ومعرفة، ليست خاصة بالعلوم الشرعية من فقه وأصول، وتدين للحديث، وتفسير للقرآن، وسجل كامل لتاريخ هذه الأمة أيام انتصارها وتفوقها، وابان تخاذلها وضعفها.

بل تتعدى ذلك الى علوم الطب، والفلك، والهندسة والكيمياء، وعلوم البحار وغير ذلك مما كان له أكبر الأثر في تطور علوم الانسانية وفي قيام النهضة في اوروبا المسيحية ..

ويرى اصحاب الاتجاه الأول في هذا غنى، وان هذه المعارف قادرة على ان تجعل المسلمين في مكان الصدارة والقيادة كما كان اباؤهم.

فيقولون : ان بعض ابناء الأمة الاسلامية الذين يتطلعون الى مبادىء الشرق والغرب، ويطالبون بتطبيقها على حياتنا مثلهم كقوم كانوا في سفينة.

هذه السفينة كانت تمخر بهم عباب البحر المحيط.

وفجأة فرغ منها الماء العذب، وتعهم أطفال ونساء، فضاحوا في طلبه وأرسلوا استغاثتهم عبر « اللاسلكي » يطلبون من كل سفينة تكون على مقربة منهم ان تمدهم بالماء العذب، حتى لايهلكوا عطشا وجاءهم صوت البشير القوا الدلاء حيث انتم.

وتعجبوا كيف يلقون الدلاء حيث هم ..؟

وهم يعلمون ان تحتهم ماء ملح اجاج ..؟

اعادوا طلب الاستغاثة مرة ومرات.

ويأتي الصوت مكررا القوا الدلاء حيث أنتم.

وعندما استجابوا لذلك والقوا الدلاء عادت بالماء عذبا فراتا سائغا للشاربين كيف تم هذا ..؟

لقد كانت سفينتهم تسير قبالة نهر الأمازون الذي يصب ماؤه العذب في صميم المحيط وهم لايشعرون ..

لنلق الدلاء حيث نحن فما أزخر الأعماق عندنا بالكنوز.

ويختم اصحاب الرأي الأول حججهم بقولهم :

« ان العرب قبل الاسلام كانوا أمة متنافرة متطاحنة تشعل الحرب لأوهى الأسباب، فلما جاء الاسلام صنع منهم سادة وقادة.

وجعلهم اساتذة اختلطوا من شئون السياسة والتنظيم الاجتماعي ماتعمل الدول جاهدة للوصول اليه في القرن العشرين ..

لقد عز العرب بالاسلام، ومبادىء الاسلام، فان طلبوا العزة في غيره اذلهم الله.

○ الاتجاه الآخر ○

هذه هي أهم حجج الاتجاه الأول. اما الاتجاه الآخر، فيرى ان نفتح نوافذ المعرفة على كل اتجاه، وأن نتعرف على كل جديد يأتي الينا من خلف الحدود والسهوب. وأن نزن هذا وذاك بميزان شرعنا وعقيدتنا فيما تعارف مع شرعنا قبلناه، وماتناكر معنا رفضناه.

وحجة القائلين بهذا الرأي ان العلم لادين له ولا وطن، والمعرفة ليست ملكا لدولة، ولاحصرا على أمة، وانما هي للبشرية كلها وللانسانية قاطبة.

ومن انتفع بقانون « ارشيمدس » لم يكن يونانيا ..

ومن اقتبس « قانون » الجاذبية « لنيوتن » لم يصبح به انجليزيا ..

كما انه من اقتبس نظريات ومكتشفات جابر بن حيان في الجبر، او الخوارزمي في الكيمياء أو البستاني في علم المثلثات لم يصر بذلك عربيا ولامسلما.

وهذا كله حق وصدق.

ولكن هل اقتنع المسلمون بالاقتباس من غيرهم في مجال العلوم البحتة ..؟

أعني هل وقفوا عند حد استيراد « التكنولوجيا الباهرة » ـ والازرار الفاتكة وكل مايدعو الى الدهشة، ويصب الرؤوس بالدوار ..؟

○ مراجعة المناهج في العالم الاسلامي ○

للاجابة على ذلك علينا ان نراجع مناهج التربية وعلم النفس والاجتماع في مراحل التعليم المختلفة في العالم الاسلامي.

ان كل المشتغلين بالفكر الاسلامي يرقبون طغيان الأفكار الأجنبية على حياة بعض المسلمين وتغلغلها في أعماقهم، وسيطرتها على مناهج التعليم والتوجيه. انهم لايذهبون لاستيراد هذه الافكار في أكثر الأحيان، ولكنها ترد اليهم عن طريق أصحابها، ويرونها تحرك الكثير من الأيدي.

تحرك الكثير من الرؤوس.

وتتغلغل في الكثير من البيوت.

ان أعداءنا اعداء العقيدة والاسلام يعرفون عن تراثنا أكثر مما نعرف ويعرفون عن فكرنا أضعاف مانعرف.

ولقد ساعدهم على ذلك فترات الضعف التي منيت بها الأمة الاسلامية فوضعوا أيديهم على كل ما انتجته العقلية الاسلامية في ابان نضجها وتكاملها ولم يفعلوا ما فعل التتار والمغول قبلهم من حملهم هذه الكنوز من كتب ومؤلفات والقوا بها في نهر دجلة ..

○ موقف الغرب من الكنوز الاسلامية ○

لم يفعل الغرب ذلك بل بادر بمجرد ان وضع يده على هذه المؤلفات بالتعرف عليها ثم نقلها الى بلاده، وأقام لها « الاكاديميات » المختلفة ورصد لها المبالغ الطائلة وخصص لها العلماء ممن عرف عنهم قدرة على البحث والدراسة.

وعرف سر قوتنا وأسباب تفوقنا، فعمل جاهدا على ابعادنا عن سر قوتنا وأسباب تفوقنا ..

ودخل بعض المسلمين معه في معارك ليست متكافئة، لأنهم لم يعدوا العدة لذلك، فانهزموا أمامه في معاركهم الحربية، وفي معاركهم السياسية، وفي معاركهم الفكرية. وكانت الأخيرة، أخطر انواع الهزائم، لأنها أتاحت له فرصة ان وضع يده على وسائل التوجيه في كثير من البلاد الاسلامية ..

منهج الشهرستاني فى حصر الملل والنحل

بقلم د : عبد اللطيف محمد العبد

« الشهرستاني (٤٧٩ ـ ٥٤٨) » محمد بن عبد الكريم بن احمد ابو الفتح « الشافعي المتكلم وصاحب التاليف المشهورة. ولد شمالي خراسان ببلدة شهرستان واليها نسب وبها تعلم وتربى. وساعده على هذا ما وهبه الله تعالى له من ذكاء ودقة في البحث .. وكذلك شيوخه العظماء الذين تلقى عنهم، وكانوا قدوة له بسلوكهم الحسن قولا وفعلا. وايضا تعدد رحلاته التى اكسبته خبرات لا يستهان بها، يضاف الى هذه كثرة جده واجتهاده وشغفه بالمعرفة.

○ كتابه مؤلف موسوعي ○

ان كتاب « الملل والنحل » الذى الفه الشهرستاني من اعظم الكتب التى تناولت هذا الموضوع الذى يدل عليه العنوان. وهو بحق مؤلف موسوعي تركيبي لما حواه من الوان المعارف التى اكتسبها الشهرستاني من مطالعته لمقالات اهل العلم، من ارباب الديانات والملل واهل الاهواء والنحل. وذلك بعد وقوفه على مصادرها ومواردها واقتناصة لاوانسها وشواردها، مع مراعاته الاختصار، بحيث يحوى الكتاب جميع ما تدين به المتدينون، وانتحله المنتحلون، عبرة واستبصارا ..

○ التفرقة بين منهجه ومنهج سواه ○

وقد اعتنى الرجل هنا بالترتيب المنطقي، حيث يضع التمهيدات والمقدمات، اولا، ثم يأتي بمقصوده بعد ذلك، ولا ادل على هذا، من انه وضع خمس مقدمات مطولة بين يدى كتابه. وهو يفرق بين منهجه ومنهج سواه في تقسيم اهل العالم، بحسب الاقاليم السبعة، لان هناك من قسمهم بحسب الاقطار الاربعة وهى الشرق والغرب والجنوب والشمال وهناك ايضا من قسمهم بحسب الأمم : عربا وعجما وروما وهنودا، مع المزاوجة بين كل امة وامة.

اما منهج الشهرستاني فهو يختلف عن ذلك، حيث قسم اهل العالم بحسب الآراء والمذاهب وهو غرضه من تاليف كتابه هذا فالناس منقسمون بالقسمة الصحيحة الأولى، الى اهل الديانات والملل، والى اهل الاهواء والنحل.

○ فرقة واحدة هى الناجية ○

فهناك من يمثلون ارباب الديانات مطلقا، مثل اليهود والنصارى والمسلمين، ومن يمثلون ارباب الاهواء والنحل والآراء مثل : الفلاسفة والدهرية والصابئة في عدد معلوم. اما اهل الديانات فان مذاهبهم تنحصر بحكم الخبر الذى ورد في شأنها كما يعتقد كتاب الفرق صحته في ان المجوس افترقوا على سبعين فرقة واليهود على احدى وسبعين والنصارى على اثنين وسبعين ..

ومن رأى الشهرستاني، أن فرقة واحدة من الفرق هى الناجية ابدا لان الحق من القضيتين المتقابلتين في واحدة، حيث تقسمان الصدق والكذب. ولذا كان الحق في كل مسألة عقلية واحدا، فالحق في جميع المسائل يجب ان يكون مع فرقة واحدة ..

○ حرصه على وضوح منهجه ○

وبذلك حرص الشهرستاني كل الحرص، على ايضاح منهجه، بالتفريق بين منهجه وبين مناهج اصحاب المقالات الذين تعددت طرقهم في حصر الفرق الاسلامية، دون اعتمادهم على قانون مستند الى اصل ونص، ولا على قاعدة مخبرة عن الوجود، ولذلك لم يتفق اثنان منهم على منهج واحد في تعدد الفرق ..

وقد استرسل هؤلاء في ايراد مذاهب الامة كيفما اتفق ذلك وهنا كان للشهرستاني دوره في الاجتهاد، حيث حصر القواعد في اربع، هى الاصول الكبار : الاولى الصفات والثانية القدر، والثالثة الوعد والوعيد، والرابعة السمع والعقل، والرسالة والامامة ..

○ فروع متعددة ○

ويندرج تحت هذه الاصول فروع عديدة، فاذا انفرد واحد من ائمة الامة بمقالة من هذه القواعد عد مقالته مذهبا وجماعته فرقة، وان انفرد واحد بمسألة فلا تكون مقالته مذهبا ولا تعد جماعته، فرقة، بل يدرج تحت واحد من الذين وافقت مقالتهم سواها، وترد باقى مقالاته الى الفروع التى لا تعد مذهبا مفردا، وبذلك لا تذهب المقالات الى غير النهاية ..

وبناء على تعيين الشهرستاني للمسائل التى هى قواعد الخلاف، نراه بين اصلام الفرق الاسلامية، ويحصر كبارها في اربع، بعد ان حدث تداخل بينها، وهى : القدرية والصفاتية والخوارج والشيعة. ثم يتركب بعض هذه الفرق مع البعض الآخر، وتتشعب اصناف عن كل فرقة، لتصل ـ كما يهوى كتاب الفرق ـ الى ثلاث وسبعين فرقة.

وقد اختار الشهرستاني منهجا في طريقة تاليفه لهذا الكتاب، وهو وضع الرجال واصحاب المقالات اصولا، ثم ايراد مذاهبهم في مسألة مسألة. وهذا بعكس ما يراه بعضهم من وضع المسائل اصولا، ثم ايراد مذهب طائفة طائفة وفرقة فرقة في كل مسألة.

○ الالتزام بجانب الحياد ○

ويظن الرجل بعد ذلك، انه يلتزم جانب الحياد، في ايراده المذاهب دون تحويق، وان كنا لا نبرئه تماما ـ كانسان ـ من الميول الشخصية، وهو يقول في هذا المعنى : « شرطي على نفسي ان اورد مذهب كل فرقة على ما وجدته في كتبهم من غير تعصب لهم ولا كسر عليهم، دون ان أبين صحيحه من فاسده، وأعين حقه من باطله، وان كان لا يخفى على الافهام الزكية، من مدارج الدلائل.

● اول شبهة ●

وقد حاول الشهرستاني هنا نفي اسباب الخلاف بين البشر، فلفت النظر الى اول شبهة وقعت في الخليقة، وهي شبهة ابليس ـ لعنه الله ـ حيث استبد بالرأي في مقابلة النص، واختار الهوى في معارضة الامر، بالاضافة الى استكباره بالمادة التي خلق منها وهي النار، على مادة آدم عليه السلام وهي الطين. فكانت هذه الشبهة بذرة لشبهات عديدة سرت في اذهان الناس، حتى اصبحت مذاهب بدعة وضلالة.

ذلك ان اللعين الاول، قد حكم العقل على من لايحكم عليه العقل لو العكس، حيث ان الاول غلو، والاخر تقصير. ومن الشبهة الاولى قامت مذاهب : الحلولية والتناسخية والمشبهة والغلاة من الروافض، حيث غلوا في حق شخص معين الى حد ان وصفوه بما لايليق بالاله سبحانه من الاوصاف. ومن الشبهة الثانية قامت مذاهب القدرية والجبرية والمجسمة، حيث قصروا في وصفه حتى وصفوه بصفات المخلوقين.

وعليه فان المعتزلة مشبهة الافعال، والمشبهة حلولية الصفات. فالاولون غلوا في التوحيد بزعمهم، حتى وصلوا الى التعطيل بنفي الصفات. والاخرون قصروا فوصفوا الخالق بصفات الاجسام. اضف الى هذا ان الروافض قد غلوا في النبوة والامامة حتى وصلوا الى الحلول، وان الخوارج قصروا حتى نفوا تحكيم الرجال.

● الشبهات في الاول والآخر ●

فالشبهات التي وقعت في اول الزمان، هي نفسها التي وقعت في آخر الزمان. ويبني الشهرستاني على هذا، ان زمان كل نبي ودور صاحب كل ملة وشريعة، تكون شبهات امته في اخر زمانه ناشئة عن شبهات خصماء اول زمانه، من الكفار والملاحدة، واكثرهم المنافقين.

ويرتب على هذه القاعدة ان اول شبهة وقعت في الملة الاسلامية، انما نشأت كلها من شبهات منافقي زمن النبي عليه الصلاة والسلام، حيث خاضوا فيما منعوا عنه، وجادلوا بالباطل، ورفضوا حكم الرسول امرا او نهيا، والمثال على هذا ذو الخويصرة التميمي، الذي اتهم النبي بعدم العدل في قسمة الغنائم، وذلك خروج صريح.

● المنافقون مصدر كل شغب ●

وهكذا كان هؤلاء المنافقون المجادلون مصدرا لكل شغب وخلاف، اثناء الدعوة وبعدها. ومن امثال هذه الخلافات : كتابة السنة، وتجهيز جيش اسامة، والقول برجعة النبي، والخلاف في موضع دفنه عليه السلام، والامامة وامر الشورى، وغير ذلك لكن يؤول معظمها الى شيئين : الاختلاف حول الامامة، والاختلاف حول الاصول مما دار حول مسائل القدر والخير والشر، ومما كان مصدرا لظهور فرق القدرية والمرجئة ومن على مشاكلهم.

● الحصر والاختصار ●

ولامانع لدى الشهرستاني، من ان يختار للتخصص في علم، بعض مصطلحات العلوم الاخرى. لكن في حدود ضيقة ومع الاختصار وكان غرضه من تاليف « الملل والنحل » حصر المذاهب مع الاختصار، وذلك هو مبنى الحساب، اي حصر واختصار وهو يقول في هذا : « اخترت طريق الاستيفاء ترتيبا، وقدرت اغراضي على مناهجه تقسيما وتبويبا.

واردت ان ابين كيفية طرق هذا العلم وكمية اقسامه، فاثرت من طرق الحساب احكمها واحسنها، واقمت عليه من حجج البرهان اوضحها وامتنها. وقدرتها على علم العدد، وكان الواضع الاول منه استمداد المدد.

● اهل الديانات واهل الاهواء ●

ومما حاول الشهرستاني استيفاءه في هذا الكتاب، ذكر اقسام الفرق الاسلامية الثلاث والسبعين، مقتصرا في اقسام الفرق الخارجية عن الملة الحنفية على الاشهبة والاعرف قاعدة واصلا فقدم ماهو اولى بالتقديم، واخر كذلك ماهو اجدر بالتأخير، موضحا خلال هذا انقسام اهل العالم من حيث المذاهب الى اهل الديانات والى اهل الاهواء.

ولم يفت المؤلف ان يترجم لكثير من مشاهير المذاهب ترجمة صادقة مقنعة، ويكفي انه قد لخص مذهب ابن سيناء باكمله من خلال اطلاعه على مؤلفات هذا الفيلسوف. ولم يفته ان يستشهد بالقرآن وبالحديث النبوي، وبخير الحكم التي وردت عن عظماء الفكر الانساني.

● قدرته على الترجمة ●

وكذلك قد اشار الشهرستاني في لطف الى اطلاعه الغزير، والى معرفته باللغة الفارسية، معرفة مكنته من ترجمة بعض المقالات الاعجمية الى العربية، وهذه شيمة العلماء. اضف الى هذا انه لايؤلف كيفما اتفق، بل هو كما اشرنا يرسم لنفسه منهجا يخطو عليه، وتعتقد انه نجح في هذا المنهج، حيث استطاع لم شعث هذه المذاهب والفرق المتناثرة في اسلوب سهل يشف عن مضمونه ومحتواه.

● مصدر اهتمام الباحثين ●

وبعد فان كتاب « الملل والنحل » يعتبر بحق موسوعة في الفرق والمذاهب والديانات. ولاتظن باحثا في مجال الفكر لم يضع هذا الكتاب ضمن مصادره ومراجعه. ومن هنا اهتم به الباحثون قديما وحديثا تحقيقا وترجمة. وكان لدى المستشرقين اهتمام كبير بهذا الكتاب، حيث لمسوا قيمته وتشعب فوائده. وعلينا ان نعود الى تراثنا لفهمه والحفاظ عليه مع مسايرة الحضارة الحديثة فيما هو جاد ومثمر، لا فيما هو كالقشر والطلاء.

حديقة الفكر الزاهر

من مؤلفات الامام الطحاوي الحنفي (٢٣٩هـ ـ ٣٢١هـ)

١ ـ احكام القرآن في عشرين جزءا

٢ ـ معاني الآثار اربعة مجلدات كبار [illegible]

٣ ـ مشكل الآثار آخر تاليفه

٤ ـ عقيدة الطحاوي وتسمى عقائد الطحاوي شرحها عمر بن اسحاق الحنفي الهندي سنة ٧٧٢هـ.

٥ ـ اختلاف الفقهاء وهو كتاب كبير لم يتمه يسمى ايضا اختلاف الروايات وهو في نيف وثلاثين ومئة جزء. اختصره ابوبكر احمد بن علي الجصاص المتوفى سنة ٣٧٠هـ يوجد منه حاليا الجزء الثاني في خزانة مصر.

٦ ـ بيان السنة والجماعة منه نسخة في مكتبة البلدية بالاسكندرية ..

٧ ـ كتاب الشروط.

● ● ● ● ●

« تصحيح خطأ » ذكر عبدالصاحب الدجيلي في كتابه « اعلام العرب » في ترجمة ابن عبد البر النمري القرطبي ان كتاب الطرق في عشرين مجلدا .. وهذا خطأ والصحيح انه في مجلدين متوسطين طبعا اختصره في المغرب وهو مختصر في الفقه المالكي ..

● ● ●

« وصية ابي حنيفة لابراهيم بن ادهم »

قد رزقت من العبادة شيئا صالحا

فليكن العلم من بالك فانه رأس العبادة وقوام الدين »

● ● ● ●

« بيت من الشعر »

اذا تم عقل المرء تمت اموره

وتمت امانيه وتم بناؤه

● ● ●

قالوا عن الشيوخ اشجار الوقار، ومنابع الاخبار، لايطيش لهم سهم، ولايسقط لهم وهم، لن رأوك في قبيح صدوك، وان ابصروك على جميل اعدوك وليدوك ..

● مع بدء العد التنازلي للانتخابات :

الفلسطينيون بالأرض المحتلة: الليكود والعمل وجهان لعملة واحدة

تجرى الانتخابات التشريعية الاسرائيلية يوم الاثنين القادم ويشارك فيها ٢٦ حزبا من المتوقع ان يفوز ثلثها فقط بمقاعد في الكنيست الاسرائيلي .

وقد اشارت استطلاعات الرأي الاخيرة الى ان الانتخابات قد تسفر عن كنيست مشرذم ، كما جرت العادة دائما وفي الوقت ذاته اشار المراقبون الى ان الانتخابات تجرى هذه المرة وسط اجواء من الفتور وفقدان الحماس لدى الناخب الاسرائيلي .

وبينما يتصدر الحزبان الرئيسيان وهما « تكتل الليكود » برئاسة اسحق شامير ، وحزب العمل المعارض برئاسة شيمون بيريز المنافسة الانتخابية ، الا ان الاحزاب الصغيرة الاخرى ٢٤١ حزبا . تملك مفتاح توازن القوى في الكنيست الذي يضم ١٢٠ مقعدا .. ولا سيما بعد ان رفض بيريز بصورة قاطعة النداء الذي وجهه اسحق شامير رئيس الوزراء الى حزب العمل للانضمام الى الليكود لتشكيل ما اسماه بحكومة وحدة وطنية .

واوضحت الاستطلاعات التي نشرت في الصحف الاسرائيلية مؤخرا ان كتلة ليكود التي يتزعمها اسحق شامير رئيس الوزراء تحقق تقدما على حساب حزب العمل المعارض . ولكنها بينت في الوقت ذاته ان التأييد للاحزاب الصغيرة يتزايد .

وقد فاز تكتل ليكود في انتخابات عام ١٩٨١ بمجرد ١٠,٠٠٠ صوت حيث حصل ٤٨ مقعدا لحزب العمل ثم شكل مناحيم بيجن رئيس الوزراء السابق ائتلافا مع الاحزاب الدينية واليمينية ليحصل على اغلبية مريحة هي ٦٤ مقعدا مقابل ٥٦ مقعدا .

ولكن ترك الاعضاء للحزب اضعف سلطة ليكود بالتدريج وخسرت الحكومة اقتراعا مبكرا في شهر مارس الماضي .

واشار استطلاع شمل ١٣٠٠ ناخب يهودي الى ان تأييد الاحزاب الدينية واليمينية بلغ ١٧,٥ في المائة مما قد يعطيها ٢١ مقعدا .

وقد يفوز حزب تيحيا / المتطرف بخمسة مقاعد ولكنه لن ينضم الا الى حكومة يشكلها ليكود .

وفي الوقت ذاته قد تحصل قائمتان دينيتان هما الحزب الديني الوطني وحركة تامي على خمسة مقاعد ويمكن ان ينضما اما لائتلاف ليكود او ائتلاف العمل .

ويمكن ان تفوز احزاب الوسط واليسار بما يعادل ١٢ مقعدا ولن تنضم سوى الى حكومة يشكلها حزب العمل برئاسة شيمون بيريز وزير الحرب السابق .

وربما يفوز حزب ياحاد المستقل الذي يتزعمه عيزر وايزمان وزير الحرب الاسبق بثلاثة مقاعد حسبما اظهر الاستطلاع . وقد ذكر وايزمان انه سينضم الى حكومة يشكلها ليكود او يشكلها حزب العمل .

ومن جهة اخرى لاحظ المراقبون ان الحزبين الرئيسيين في المنافسة الانتخابية وهما كتلة ليكود وحزب العمل قد تجنبا الحديث بشأن مشكلات الساعة الكبرى المتعلقة بالسياسة مثل حرب لبنان والازمة الاقتصادية او مستقبل الاراضي المحتلة وذلك قبل ايام من موعد الانتخابات ..

ولم تشهد معركة انتخابية اسرائيلية من قبل مثل هذا القدر القليل من الحماس .. وفي المقابل استخدم الحزبان الكبيران التليفزيون لتبادل الاتهامات بشدة حول التطبيقات المنافية للعرف والقانون مثل / شراء / شهادة مواطن عادى لتلبية احتياجات برنامج اذاعي .

وقد وجه الحزبان / خلال هذه المعركة التي شهدها التليفزيون / نداءات لخبراء اعطوا هذه البرامج شكل الاستعراض الحقيقي حيث يتواجه ممثلو المعسكرين .

وقد ارغمت هذه البرامج الباهظة التكاليف والتي تتراوح من ٣٠٠٠ الى ٤٠٠٠ دولار في الدقيقة / الاحزاب على تخفيض النفقات الاخرى في حملتها مثل المنشورات في الصحف / بصورة كبيرة .

ان قادة الاغلبية وقادة المعارضة يفضلون زيارة المصانع والمؤسسات الكبرى والاسواق الشعبية على التجمعات الشعبية التقليدية الكبيرة .

وقال دبلوماسيون غربيون ان الولايات المتحدة الحليف والمؤيد المهم لاسرائيل والتي تبلغ قيمة معوناتها هذا العام لاسرائيل ٢,٧ مليار دولار يرجح ان ترحب بعودة حزب العمل للحكم . وسيعطى ذلك لواشنطن فرصة القيام بمحاولة جديدة في عملية صنع السلام في الشرق الاوسط بعد انتخابات الرئاسة الامريكية في نوفمبر القادم .

ويعرض حزب العمل تنازلا اكبر من ليكود فيما يتعلق بورطتي اسرائيل الرئيسيتين في مجال السياسة الخارجية وهما الاحتلال العسكرى للاراضي العربية التي استولت عليها عام ١٩٦٧ وجنوب لبنان .

ويقول رئيس الوزراء السابق اسحق رابين مرشح حزب العمل لمنصب وزير الدفاع انه سيعيد ما يصل الى ٦٠ في المائة من الضفة الغربية المحتلة الى الاردن مقابل السلام .

ويذكر ان شيمون بيريز رئيس حزب العمل قد عرض اثناء مؤتمر صحفي عقد في تل ابيب في التاسع عشر من يونيو الماضي الخطوط العريضة للبرنامج السياسي لحزبه فيما يتعلق بصفة خاصة بمستقبل الاراضي التي احتلتها اسرائيل اثناء حرب يونيو عام ١٩٦٧ .

وصرح بيريز بان حزب العمل يرى الاحتفاظ بالجولان والقطاع العربي للقدس الشرقية اللذين ضمتهما اسرائيل وان يمثل نهر الاردن ما اسماه الحدود الدفاعية في شرق اسرائيل التي لا يسمح لاية قوة مسلحة اجنبية بتجاوزها .

وقال بيريز « وفي هذا السياق فان المستوطنات المقامة في قطاع منخفض نهر الاردن « طبقا لخطة الون » ستشكل خط دفاعنا الطبيعي في مواجهة اي هجوم قادم من الشرق » .

واضاف قائلا ـ اذا ما تولى حزب العمل السلطة فانه يعتزم ايضا ان يحتفظ تحت سيطرته بقطاعات جوش انزيون جنوب غرب القدس ولن يوافق ابدا على العودة الى حدود ما قبل حرب يونيو عام ١٩٦٧ .

ومن جهة اخرى اشار بيريز الى ان حزبه يرفض الاعتراف بمنظمة التحرير الفلسطينية .

وترفض كتلة ليكود برئاسة رئيس الوزراء اسحق شامير اي تنازل يتعلق بالاراضي .. وتدعى ان ضفتي نهر الاردن من حق اسرائيل تاريخيا وتعتزم اقامة المزيد من المستوطنات في الاراضي المحتلة .

وقد زعم زعماء ليكود بشكل متكرر ان الفضل لهم في اقامة علاقة وطيدة جديدة مع واشنطن .

الا ان مسئولا وثيق الصلة بشئون العلاقات مع الولايات المتحدة وصف تحسن العلاقات في العام الماضي بانه تحسن طرأ على العلاقات التي تدنت الى ادنى حد على الاطلاق خلال الغزو الاسرائيلي للبنان .

ومع ذلك فان العديد من الشخصيات الفلسطينية البارزة في الضفة الغربية يعتقدون انه لا وجود لاختلاف يذكر بين حزب العمل وكتلة ليكود وانهما وجهان لعملة واحدة ويرى السيد بسام الشكعة رئيس بلدية نابلس المعزول / ان الاختلاف بين الحزبين تكتيكي صرف وان فرص تسوية عادلة للقضية الفلسطينية لاتزال بعيدة لان الحزبين يسعيان الى تحقيق هدف واحد هو استمرار الاحتلال بوسائل مختلفة .

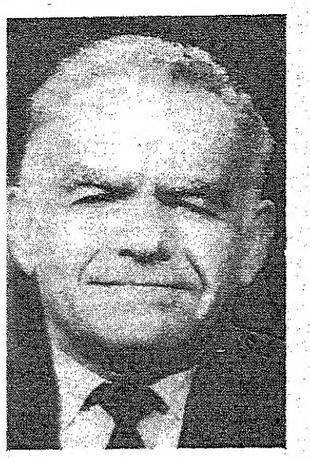
شامير

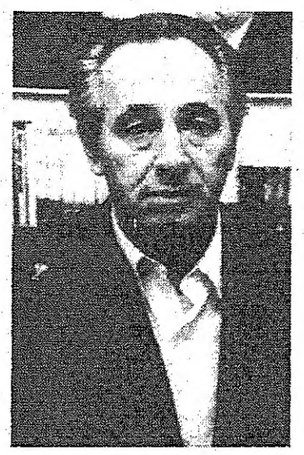
بيريز

تزايد ثقل الاحزاب الصغيرة .. وفتور لدى الناخب الاسرائيلي

القضايا السياسية والاقتصادية الكبرى تتوارى في المنافسة الانتخابية

اتفاقية للتعاون بين الرسامين الفلسطينيين والمانيا الشرقية

وقعت مجموعة من الرسامين الفلسطينيين مؤخرا اتفاقية مع حكومة المانيا الشرقية للتعاون في كافة المجالات الفنية بهذا الخصوص .

وقد قام بتوقيع الاتفاقية من الجانب الفلسطيني رئيس اتحاد الرسامين الفلسطينيين التابع لمنظمة التحرير الفلسطينية اسماعيل شموط وعن الجانب الالماني الشرقي السكرتير العام لاتحاد الرسامين بالمانيا الشرقية هورست كولجيج .

وتشمل الاتفاقية ترتيبات تدريب الفنانين الفلسطينيين الشباب في المانيا الشرقية مع تزويدهم بكافة المواد اللازمة وتبادل الرسومات معهم في المعارض .

وتتيح الاتفاقية للفنانين الالمان الشرقيين زيارة مخيمات اللاجئين الفلسطينيين في الشرق الاوسط ورسم اللوحات التي يرونها مناسبة والتي تمثل حياة الشعب الفلسطيني .

العدالة المزدوجة في الكيان الصهيوني

حكم صفعة العزي لليهودي

= حكم امتلاك اليهودي ٥٠ لغما

في هذا التحليل الطريف للأحكام الصادرة بحق العرب ، والمجموعات اليهودية المتطرفة ، الذي كتبه يوسي ميلمان ، لصحيفة دافار سخرية لاذعة ، موجهة ضد صانعي القرار في الكيان الصهيوني .

****

ما هو الثمن الذي قد يدفعه الانسان مقابل صفعة ؟

يرتبط هذا الثمن بماهية الصفعة وشخصية المصفوع ، وفيما اذا كنت عربيا في اسرائيل ، فلا ريب انك ستدفع ثمنا غاليا ، تفقد من خلاله حريتك ، وفيما اذا اجرينا مقارنة من نوع اخر ، ستتوصل الى نتيجة مفادها ان صفعة تساوي امتلاك يهودي لخمسين لغما تقريبا .

خمسون لغما كان من المقرر ان تودي بحياة عدد كبير من العرب .

هذه هي المساواة التي قد نتوصل اليها اذا وضعنا الاحكام التي عرضت في الصحف الاسرائيلية الاسبوع قبل الماضي ، في كفتي ميزان « العدالة الاسرائيلية » .

قام يوسف شبلي (بدوي يبلغ الثانية والعشرين من عمره) بصفع طفل يهودي عندما خرج طفلان من قرية (طبور) يتجولان في ساحات مفتوحة والتقيا بيوسف الذي قال بانهما دخلا الى ارضهم ، وحينذاك بدأ يوسف يكيل الصفعات لأحد الطفلين ووجه له عبارات مناهضة لاسرائيل ، وحكم على يوسف شبلي في نهاية الاسبوع قبل الماضي لمدة عام بالسجن الفعلي وسنة اخرى مع وقف التنفيذ .

وقال قاضي محكمة صلح العفولة (عوديد غرشون) في سياق قراره ان الحادث يلحق اضرارا بالعلاقات اليهودية العربية بشكل عام .

ويبدو وفقا لهذا المنطق بالذات حكم على ناعوم يانون ، سنة ونصف السنة بالسجن الفعلي وبالسجن مع وقف التنفيذ ، ويبلغ يانون السابعة والعشرين من عمره وهو من مستوطنة كيشت في هضبة الجولان ، واول المتهمين بقضية الانتماء للتنظيم السري اليهودي ، وادين بناء على اعترافاته ، وفي اطار عقد صفقة مع محاميه والادعاء العام ، بتهمة نقل أسلحة بشكل غير قانوني ، وقال عوزي حسون ممثل الادعاء العام في المحكمة بأن العمل الذي قام به يانون ـ نقل خمسين لغما من أحد الاماكن في مستوطنة كيشت الى مكان أخر في مستوطنة نوف وبمعرفته المسبقة بأن هذه الالغام قد تستخدم لارتكاب أعمال وحشية ـ يؤكد ضرورة توقيع حكم رادع عليه .

اما شالوم برناز قاضي المحكمة اللوائية في القدس فقد كتب في سياق قراره يقول بأنه على قناعة بأسف وندم المتهم وأضاف :

ـ انني اقر من الناحية المبدئية بعدالة طلب الادعاء العام ، وتأكيده على خطورة الالغام التي نقلها المتهم ، لاسيما وانه عسكري في وحدة مقاتلة ، الامر الذي يجعله يدرك خطورة عمله ، وماهية الاهداف الكامنة وراء حيازة الالغام .

ويتضح من خلال القاء نظرة عابرة على الاحكام الجنائية في الصحف الاسرائيلية اليومية بأن الهيئة القضائية الاسرائيلية تتعامل بتسامح مع الاعمال الارهابية اليهودية وجرائم الاسرائيليين ، بينما تصدر احكاما قاسية جدا على الفلسطينيين .

وليس سرا ان اسرائيل خلقت في المناطق التي تحتلها تيارين واطارين من العدالة ، وفيئتين قضائيتين ، ولا نعتقد بأن الضرورة تتطلب اعطاء تفاصيل اكثر لان الوقائع واضحة للعيان ، وقد نبهت شخصيات مرموقة ، الذين يشرفون على اتخاذ القرارات لهذا الواقع ، لكن لا حياة لمن تنادي .

لا اريد حتى ولو بشكل غير مباشر طرح هذه الفكرة لكن القرارين القضائيين اللذين صدرا مؤخرا ، يؤكدان وجود هذا الانطباع فالعدالة امر لا ينفذ فقط ، بل ويمكن مشاهدة مفارقاته وتناقضاته الغريبة في اسرائيل .

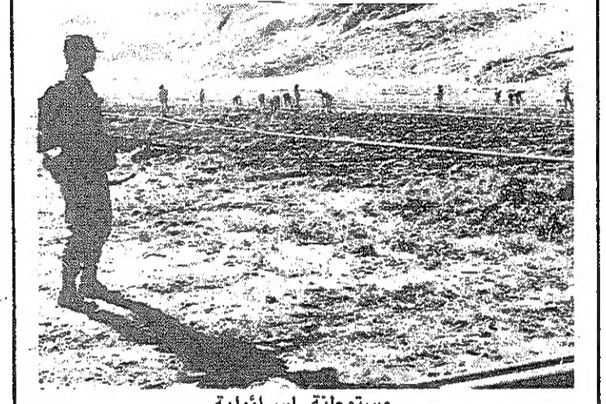
مستوطنة اسرائيلية

خالد الفاهوم — عرفات — فاروق قدومي

مع الاستعداد لبدء الحوار الفلسطيني الموسع بالجزائر :

عكاظ تقدم عرضا تاريخيا لقيام منظمة التحرير الفلسطينية والحركات المنبثقة عنها ومهام اجهزتها المختلفة

تشهد بالجزائر خلال الايام القليلة القادمة جولة من الحوار الموسع بين مختلف فصائل المقاومة الفلسطينية . ويهدف هذا الحوار الى تحديد موعد انعقاد المجلس الوطني الفلسطيني لبحث كافة الامور السياسية والتنظيمية واتخاذ القرارات المناسبة بشأنها ، بما يحدد اسلوب التحرك الفلسطيني على مختلف الساحات خلال المرحلة القادمة .

وبما يدعم وحدة منظمة التحرير الفلسطينية ، وتنشيط كافة المؤسسات الفلسطينية .

ونقدم بهذه المناسبة عرضا تاريخيا لنشأة منظمة التحرير الفلسطينية وتطورها ، كما نعرض للاجهزة التابعة لها ومهام هذه الاجهزة ، وكذا الحركات الرئيسية المنبثقة عن منظمة التحرير الفلسطينية .

وقد تأسست منظمة التحرير الفلسطينية في ٢٨ من مايو ١٩٦٤ في القدس برئاسة احمد الشقيرى .. وذلك بمبادرة من جامعة الدول العربية وبصفة خاصة من مصر .

وفي الدورة الخامسة للمجلس الوطني الفلسطيني « البرلمان » التي عقدت في القاهرة من الاول الى الرابع من فبراير ١٩٦٩ سيطرت حركات المقاومة على المنظمة الفلسطينية التي ظل يديرها حتى ذلك الوقت الاعيان الفلسطينيون وانتخب ياسر عرفات رئيسا للمنظمة . وتضم منظمة التحرير الفلسطينية الاجهزة التالية :

١ ـ المجلس الوطني الفلسطيني ويضم حاليا ٣٩٩ عضوا وهو يعتبر البرلمان الفلسطيني في المنفى ويرأسه خالد الفاهوم منذ يونيو ١٩٧١ ويعهد اليه بتحديد خط سير منظمة التحرير الفلسطينية وقد عقد دورته السادسة عشرة في المدة من ١٤ الى ٢٢ من فبراير ١٩٨٣ في الجزائر .

٢ ـ المجلس المركزي لمنظمة التحرير الفلسطينية ويضم حاليا ٨١ عضوا وهو سلطة وسيطة بين المجلس الوطني الفلسطيني « البرلمان » وبين اللجنة التنفيذية لمنظمة التحرير الفلسطينية .. وقد شكل في الدورة الخامسة للمجلس الوطني الفلسطيني في الفترة ما بين ٣٠ من مايو و ٤ من يونيو ١٩٧٠ في القاهرة وتمثل فيه كبرى حركات المقاومة الفلسطينية .

٣ ـ اللجنة التنفيذية لمنظمة التحرير الفلسطينية وهي الجهاز المكلف بتصريف الشئون الجارية اليومية لمنظمة التحرير الفلسطينية فيما بين مؤتمرين وهي مؤلفة من اربعة عشر عضوا ويرأسها السيد ياسر عرفات الى جانب رئاسته للمجلس المركزي لمنظمة التحرير الفلسطينية .

وتضم منظمة التحرير الفلسطينية الحركات الرئيسية في المقاومة الفلسطينية .

وتعتبر حركة فتح وهي الحروف الثلاثة الاولى لحركة التحرير الوطني الفلسطينية مرتبة عكسيا ، اهم حركات المقاومة الفلسطينية وقد تأسست سرا عام ١٩٥٧ وابرز المسئولين فيها الى جانب السيد ياسر عرفات ابو جهاد وابو اياد وفاروق قدومي .. وكان فرعها العسكرى « العاصفة » قد قام باول عملية عسكرية داخل الاراضي الاسرائيلية في ليلة الاول من يناير عام ١٩٦٥ .

بينما تأسست الجبهة الشعبية لتحرير فلسطين في نوفمبر ١٩٦٧ برئاسة الدكتور جورج حبش وهي منبثقة عن « الحركة القومية العربية » .

اما الجبهة الديمقراطية لتحرير فلسطين فقد نشأت في فبراير ١٩٦٩ بعد انشقاقها على الجبهة الشعبية لتحرير فلسطين . وهي برئاسة نايف حواتمة .

وهناك جبهة تحرير فلسطين التي تأسست في ابريل ١٩٧٧ .. وهي بزعامة طلعت يعقوب ..

وقد انضمت هذه المنظمات الثلاث بالاضافة الى الحزب الشيوعي الفلسطيني غير الممثل في منظمة التحرير الفلسطينية في اطار / « التحالف الديمقراطي » الذي شكل قبل بضعة اشهر مضت .. وهو وثيق الصلة بالاتحاد السوفيتي وقد وقع التحالف اتفاقا سياسيا وتنظيميا مع حركة فتح في الجزائر يوم الجمعة الماضي بعد سلسلة من الحوار الذي دار في كل من عدن والجزائر .

كما تأسست الجبهة الشعبية لتحرير فلسطين / القيادة العامة في نوفمبر ١٩٦٩ بعد انشقاقها على الجبهة الشعبية . وهي برئاسة احمد جبريل .

وهناك حركة « الصاعقة » التي تشكلت في ١٩٦٧ ويرأسها عصام القاضي .

بينما نشأت جبهة النضال الشعبي الفلسطيني عام ١٩٦٨ على ايدي بهجت غربية ويرأسها حاليا سمير غوش .

وقد شكلت هذه الحركات الثلاث بالاضافة الى المنشقين على « فتح » برئاسة العقيد ابو موسى غير الممثلة في منظمة التحرير الفلسطيني في مايو ١٩٨٤ ما سمى بالتحالف الوطني .

كما تضم منظمة التحرير الفلسطينية جبهة التحرير العربي التي انشأها حزب البعث العراقي في العاشر من ابريل ١٩٦٩ .

من اجتماعات منظمة التحرير الفلسطينية

جندي اسرائيلي هارب من الخدمة :

السجون تعج بالجنود لرفضهم الخدمة بلبنان والاراضي المحتلة

ذكر احد الجنود الاسرائيليين الذين يرفضون اداء الخدمة العسكرية في لبنان والضفة الغربية المحتلة بان هناك عددا متزايدا من جنود الجيش الاسرائيلي يدخلون السجون بسبب رفضهم الخدمة في الاراضي المحتلة ولبنان .

واعرب الجندي الذي يدعى ياكوف شين في مؤتمر صحفي عقده في واشنطن عن اعتقاده بان هؤلاء الجنود يواجهون خطر البقاء في السجن لاجل غير مسمى لان السلطات الاسرائيلية تتحايل على القانون حتى لا تطلق سراحهم .

والجدير بالذكر ان القانون الاسرائيلي لا يسمح باستمرار حبس المخالفين اكثر من ٣٥ يوما بدون محاكمة ولكن الجندي الهارب من الخدمة العسكرية قال ان السلطات الاسرائيلية تطلب من الجنود المسجونين عند نهاية كل مدة العودة الى الخدمة العسكرية فاذا رفضوا مرة اخرى جددت مدة حبسهم .

وذكر الجندي الاسرائيلي ان ٢٥٠٠ جندي اسرائيلي قدموا التماسا الى اسحاق شامير رئيس الوزراء وموشى ارينز وزير الدفاع يطلبون منهما سحب القوات الاسرائيلية من لبنان باسرع وقت ممكن وايجاد حل عادل للمشكلة الفلسطينية .

وقال الجنود الاسرائيليون في الالتماس / اننا قتلنا ودمرنا الكثير في لبنان ومازلنا نقتل ونقتل / كما اكدوا ان الحل العسكرى للمشكلة الفلسطينية غير ممكن .

وجدير بالذكر ان الجندي الاسرائيلي يقوم بجولة تشمل ٢٣ مدينة امريكية لشرح موقف الجنود الاسرائيليين الذين يرفضون الخدمة العسكرية في لبنان والضفة الغربية .

وينتمى هذا الجندي الى منظمة تعرف باسم / باش جوفال / وهي تضم الجنود الذين يرفضون الخدمة واسرهم .

من الادب الصهيوني

مسرحية برج العذراء

تعالج هذه المسرحية كغيرها من الاعمال الادبية الصهيونية ، احد الخيارات الرئيسية في الايديولوجية الصهيونية ، وهو خيار الهجرة الى فلسطين والبقاء فيها تلبية للنداء الصهيوني ، او الاعراض عن ذلك والاستمرار في الحياة بشكل طبيعي بعيدا عن مشاكل وهموم « ارض الميعاد » كما يدعون .

للكاتب الصهيوني اديه هين
ترجمة وتقديم : محمد الظاهر

وانسجاما مع التوجهات الصهيونية التي يريد الكتاب والادباء الصهاينة تكريسها ، فقد جاءت هذه المسرحية لتندد بفكرة التخلي عن السعي لاقامة الكيان الصهيوني على ارض فلسطين ، ولتسخر من بطلي المسرحية اللذين فضلا العودة الى الولايات المتحدة لجمع الثروة بدلا من البقاء في فلسطين .

وتدور احداث المسرحية في بيت يقع على الشاطى الفلسطيني بالقرب من تل ابيب ، ويطل على البحر ، حيث كانت تصل قوافل المهاجرين اليهود تحت جنح الليل ابان الانتداب البريطاني ، ونفهم من سياق المسرحية ان البيت كان لمواطن عربي فلسطيني قبل ان تحتله العصابات الصهيونية ، وتتخذ منه متراسا للاشراف على تنفيذ عمليات تهريب المهاجرين الجدد .

وابطال هذه المسرحية هم « امنون وزوجته « يائيل » وصديقتها « دينه » بالاضافة الى ابطال لا يظهرون على المسرح ، وهم « جيمى » صديق العائلة والابنة « ديبى » وصديقها « هارولد » .

يلتقي الابطال الثلاثة في البيت القديم الذي تملكه منذ قيام الكيان الصهيوني اسرة « وينبرغ » وهاهي تعود اليه بعد عشرين عاما من العمل والحياة في امريكا لحضور احتفالات الذكرى العشرين لقيام « الكيان الصهيوني » والتي ستقام في مدينة القدس .

اقيم هذا الاحتفال مصحوبا بعرض عسكري في مدينة القدس العربية المحتلة عام ١٩٦٨ م .

ويتكشف من الحوار ان امنون وزوجته يائيل وصديقتهما دينه وجيمى كانوا يعملون معا في احدى المجموعات العسكرية قبل قيام الكيان الصهيوني وقبل ان يتزوج امنون من يائيل ويعودا الى الولايات المتحدة لجمع الثروة والعيش هناك ، وان هناك عقدة كبيرة في حياة هؤلاء الاربعة فيائيل كانت ترغب في الزواج من جيمى ودينه كانت ترغب في الزواج من امنون ، ولكن ما حدث ذات ليلة اثناء عملية انزال لعدد من اليهود المهاجرين بالقوارب على الساحل ، وكانت مجموعة يائيل مكلفة بتغطية عملية انزال المهاجرين ، في حالة اكتشاف دوريات الانتداب لها .

تؤكد الحقائق التاريخية ان سلطات الانتداب كانت متواطئة مع المسئولين الصهاينة ، في تسهيل عمليات هجرة اليهود الى فلسطين ، وليس كما تزعم المسرحية .

وحين تكتشف الدورية عملية الانزال يجبن امنون ويمتنع عن القفز الى البحر واعطاء اشارات التمويه لتحويل انظار الدورية البريطانية عن القوارب ويتقدم جيمى للقيام بهذه المهمة التي كان من الممكن ان تكلفه حياته .

ولكن يائيل رغم اكتشافها لجبن امنون وتقاعسه ، تختاره زوجا ويختارا السفر الى الولايات المتحدة لجمع الثروة ، واشغال نفسيهما عن هذه العقدة ويفشلان في الوقت نفسه في ان يزرعا الانتماء لدى ابنتهما الوحيدة ديبي ، التي تفضل البقاء في اوروبا مع صديقها هارولد .

اما دينه فانها تغادر صديقيها « امنون ويائيل » لحضور الاحتفال ومن ثم يلحق بها امنون الى القدس المحتلة وتصر يائيل على الرفض لانها ترفض الاستمرار في لعبة تزييف مشاعرها وانتمائها .

لقد هدف الكاتب من هذه المسرحية التي تم عرضها في الاحتفالات التي اقيمت بمناسبة مرور ٢٠ عاما على انشاء الكيان الصهيوني الى تعرية اليهود الذين مازالت قناعاتهم الصهيونية شبه مزعزعة ، وحتى اولئك اليهود الذين اسهموا فيما يسمى بـ « حرب الاستقلال » وهي حرب اغتصاب الوطن الفلسطيني عام ١٩٤٨ م .

لقد كانت المحصلة النهائية للمسرحية ، محاولة ادانة امنون وزوجته لسببين :

ـ الاول ، انهما لم يشاركا باخلاص في حرب ١٩٤٨ ضد العرب .

ـ الثاني ، انهما بادرا الى العودة بعد انتهاء الحرب الى وطنهما الاصلي « الولايات المتحدة » دون ان يكترثا لما يحدث في فلسطين المحتلة .

ولكن هذه المسرحية لم تستطع ان تخفي مع ذلك التعارض الهائل بين الدوافع الانسانية لدى الفرد اليهودي وبين التعاليم الصهيونية المغايرة لطموحات الفرد العادي وتطلعاته في ان يحيا كما يشاء وحيثما يريد .

لقد كانت يائيل هي الوحيدة التي شاهدت تقاعس امنون عن القيام بالواجب الصهيوني واقدام جيمى على القفز الى البحر ، قياما بذلك الواجب ، ولكنها فضلت امنون زوجا منذ تلك اللحظة ورفضت جيمى ، الكاتب يزعم ان ذلك جبن وانسياق وراء الذات ، والحقيقة تقول ان ذلك يمثل عدم الاقتناع اليهودي حتى في تلك الفترة بالتعاليم والاوامر الصهيونية .

ولم تكن محاولة الكاتب ايقاظ نوع من تأنيب الضمير لدى ابطاله بسبب التهاون في تنفيذ تلك التعليمات ، الا محاولة لاستدرار ولاء اليهود في فلسطين المحتلة وخارجها ، على المؤسسة العسكرية الاسرائيلية التي قامت على القتل والارهاب ومازال تمارسه حتى بعد مرور اكثر من ثلاثين عاما على قيام ذلك الكيان في فلسطين .

اصدارات فلسطينية

« فلسطين تاريخها وقضيتها ـ المرحلة الثانوية » كتاب صدر مؤخرا عن مؤسسة الدراسات الفلسطينية ضمن سلسلة « فلسطين تاريخها وقضيتها » وهي السلسلة التي تتوجه فيها المؤسسة الى الناشئة العربية بوجه خاص للتعريف بالقضية الفلسطينية نشأة وتطورا .

ورغم ان كتاب « فلسطين تاريخها وقضيتها ـ المرحلة الثانوية » قد صيغ باسلوب سهل وعرض متسلسل للاحداث الاساسية دون التفاصيل ليتيسر الفهم والتدريس في آن معا ، فان المادة التي يتضمنها شاملة متكاملة ، توفر معلومات وافية عن اهم المراحل التي مرت بها القضية الفلسطينية والصراع العربي مع الصهيونية واسرائيل منذ بداية هذا الصراع وحتى يومنا هذا .

قمع وارهاب لمواجهة احتجاجات المعتقلين في غزة

ذكرت مصادر فلسطينية في قطاع غزة ان السلطات الاسرائيلية في سجن غزة استعملت مؤخرا الغاز المسيل للدموع ووسائل القمع الوحشية لوضع حد لسلسلة الاحتجاجات التي عبر عنها المعتقلون بسبب سوء معاملة سلطات السجن والمحققين الاسرائيليين وتردى اوضاع المعتقلين الصحية وحرمانهم من الحد الادنى من الحقوق الانسانية .

وقالت هذه المصادر ان سلطات الاحتلال منعت ممثلي الصليب الاحمر من زيارة موقع السجن للوقوف على حقيقة ما يجرى هناك .

ومعلوم ان سلطات الاحتلال تلجأ في بعض الاحيان الى استخدام قنابل تنفجر عن بعد لوضع حد لانتفاضات المعتقلين وتصفيتهم جسديا بالاضافة الى الارهاب النفسي والجسدي .

هكذا من الأصل

عكاظ الرياضية

● العدد ٦٦١٢ الجمعة ٢٢ شوال ١٤٠٤ هـ الموافق ٢٠ يوليو ١٩٨٤ م ●

ملحق أسبوعي
يصدر عن
جريدة
عكاظ
كل يوم جمعه

اسرة « عكاظ » الرياضية :
رئيس القسم : صالح العمودي
■ جدة : جمال عارف ـ علي باخشوين ـ خالد دراج ـ خالد سيف
■ الرياض : محمد الدويش ـ محمد العويس
■ الدمام : عبدالله الشمراني
■ المدينة : عبد الحميد الجهني

في الوحدة بعد منتصف الليل :

البعثة السعودية الاولمبية تتجه الى لوس انجلوس بعد انضمام منتخب القدم

بعد اكتمال تجمع افراد البعثة السعودية الى اولمبياد لوس انجلوس منذ يوم الاربعاء الماضي تغادرنا بسلامة الله اليوم الى لوس انجلوس على متن طائرة خاصة متجهة الى البرتغال لينضم اليها افراد منتخبنا لكرة القدم الموجود هناك حاليا في معسكره التدريبي بلشبونة ومن ثم تتجه البعثة بكامل افرادها الى لوس انجلوس عن طريق نيويورك .

وفيما يلي بعض المعلومات والجداول التي تهمك .

● منتخب المملكة لكرة القدم

من الرياض الى لشبونة الى لوس انجلوس
يوم السبت ٢٢ شوال ١٤٠٤ هـ
الموافق ٢١ يوليو ١٩٨٤ م

عناوين مهمك:

رئاسة البعثة:
رقم التلكس OLYMPIC MCI 6813469
تليفون: ٧٤٠-٤٢٩٥
العنوان البريدي:
1984 OLYMPIC GAMES LOS AMGELES CA 90090 - 2002
القرية: جامعة كليفورنيا الجنوبية USC

سفارة المملكة العربية السعودية في واشنطن:
Royal Embassy of Saudi Arabia

عنوان السفارة	1520, 18th Street, N.W. Washington, D.C. 20036 U.S.A.
تليفون السفارة	Tel. (202) 483-2100
تلكس	Telex No. 440132

القنصلية العربية السعودية في نيويورك
Royal Consulate of Saudi Arabia

	866, United Nations Plaza Suite No. 480 New York N.Y. 10017
تليفون القنصلية	Tel.: (212) 697-4830
تلكس	Telex: 0230 420817

عنوان المكتب الاعلامي السعودي في نيويورك
Saudi Arabian Press Agency

	The U.N. Suite No. 478 New York, N.Y. 10017
تليفون المكتب	Tel.: (212) 753-0661

اللجنة المنظمة لاولمبياد لوس انجلوس:
Los Angeles, California 90084 U.S.A.
Telex: 6831420
Tel.: (213) 305-1984

أماكن ومواعيد المباريات والمسابقات

١ ـ كرة القدم

اليوم	اليوم والتاريخ	الوقت	المباراة	اللعب
الاول	الاثنين ٣٠ يوليو ٨٤	٧ مساء	السويد × البرازيل	بعد بايد باشفيا الكاميرونية
	الاربعاء ١ اغسطس ٨٤	٧ مساء	السويد × المكسيك	بعد بايد باشفيا الكاميرونية
	خميس ٢ اغسطس ٨٤	٧ مساء	السويد × كندا الغربية	ستاديوم
الاربعاء	الاثنين ٦ اغسطس ٨٤	٥ مساء	اول صورة وصورة × اخر صورة وصورة	ستاديوم
		٧ مساء	اول صورة وصورة × اخر صورة وصورة	بعد بايد
نصف النهائي	الاربعاء ٨ اغسطس ٨٤	٦ مساء	اول بعد خاص	بعد بايد
		٨,٣٠ مساء	اول ستاديوم	ستاديوم
النهائي	الخميس ١٠ اغسطس ٨٤ (والمركزين الثالث والرابع)	٧ مساء	مجزوم بعد بايد × مجزوم ستاديوم	بعد بايد
	السبت ١١ اغسطس ٨٤ (والمركزين الاول والثاني)	٧ مساء	اخر بعد بايد × اخر ستاديوم	بعد بايد

٢ ـ القوس والسهم

اليوم	اليوم والتاريخ	الوقت	المسافة	بعد المسافة	اللعب
الاول	الاربعاء ٨ اغسطس ٨٤	٩,٠٠ ـ ١٢,٤٥	٩٠ متر	الهدف غير الشفرة ميتر ١٢٢سم × ٣٦سم	ساعة الوقوف اثنين يوم
		١٢,٣٠ ـ ١٤,٣٠	٧٠ متر		
	الخميس ٩ اغسطس ٨٤	٩,٠٠ ـ ١٢,٠٠	٥٠ متر	الهدف غير الشفرة ميتر ١٢٢سم × ٣٦سم	
		١٢,١٥ ـ ١٤,٣٠	٣٠ متر		

تابع ٢ ـ القوس والسهم

اليوم	اليوم والتاريخ	الوقت	المسافة	بعد المسافة	اللعب
الثاني	الثلاثاء ١٠ اغسطس ٨٤	٩,٠٠ ـ ١٢,٤٥	٩٠ متر	الهدف غير الشفرة ميتر ١٢٢سم × ٣٦سم	ساعة الوقوف اثنين يوم
		١٢,٣٠ ـ ١٤,٣٠	٧٠ متر		
	السبت ١١ اغسطس ٨٤	٩,٠٠ ـ ١٢,٠٠	٥٠ متر	الهدف غير الشفرة ميتر ١٢٢سم × ٣٦سم	
		١٢,١٥ ـ ١٤,٣٠	٣٠ متر		

٣ ـ الدراجات

اليوم والتاريخ	الوقت	المسابقة	اللعب
الاحد ٢٩ يوليو ٨٤	١٣,٠٠ ـ ١٨,٠٠	باقي سباق الطريق فردي (١٩٠,٢ كيلومتر ـ ١٢ مرحلة)	جولتي ميلر بالمنطقة الشرقية
الاحد ٥ اغسطس ٨٤	٩,٠٠ ـ ١٤,٠٠	باقي سباق الفرق ضد عقارب الساعة ١٠٠ كيلومتر	

٤ ـ الرماية

اليوم والتاريخ	الوقت	المسافة		عدد المسابقة
الاحد ٢٩ يوليو ٨٤	٩,٠٠ ـ ١١,٣٠	مسدس حر	٦٠ طلقة	ساحة برايدر ريكريشن جنوب كاليفورنيا
الاثنين ٣٠ يوليو ٨٤	٩,٠٠ ـ ١٠,٤٥	بندقية صغيرة الهدف	١٠ طلقة	
الاربعاء ١ اغسطس ٨٤	٩,٠٠ ـ ١١,٠٠	مسدس اولمبي سريع	٣٠ طلقة	
الخميس ٢ اغسطس ٨٤	٩,٠٠ ـ ١١,٠٠	مسدس اولمبي سريع	٣٠ طلقة	
الجمعة ٣ اغسطس ٨٤	٩,٠٠ ـ ١٤,٠٠	بندقية هوائية	٦٠ طلقة	

٥ ـ السلاح

اليوم والتاريخ	الوقت	المسابقة	المكان
الاربعاء ١ اغسطس ٨٤	٩,٠٠ ـ ١٨,٠٠	تصفيات اولمبية ـ فردي الشيش	مركز لونج بيتش كونفنشن
الخميس ٢ اغسطس ٨٤	١٢,٣٠ ـ ١٧,٠٠	تصفيات اولمبية ـ فردي الشيش	

السلاح

LONG BEACH CONVENTION CENTER EXHIBIT HALL
في موقع لونغ بيش كونفنشن اكزيش هول. وستوجب ٣٠٠٠ متفرج

بعد المسافة

عن جامعة كليفورنيا الجنوبية	٣٧كم
عن جامعة كاليفورنيا	٥١كم
عن المركز الصحفي	٣٧كم

كرة القدم : THE ROSE BOWL

على ملعب روس بول في باسادينا بكاليفورنيا ويستوعب ١٠٤,٦٩٦ متفرج وتقام المباريات التمهيدية على الملاعب التالية:

روس بول ـ هارفارد ستاديوم ـ تيفي مارين كورير ـ ميمو ريال ستاديوم ـ ستانفورد ستاديوم.

بعد المسافة:

عن جامعة كليفورنيا الجنوبية	١٩كم
عن جامعة كاليفورنيا	٤٢كم
عن المركز الصحفي	١٧كم

الملاعب الرياضية والاستادات

الملاعب الرياضية للفرق المشتركة:

القوس والسهم (الدورادو بارك EL DORADO PARK)

ويقع في منطقة لونغ بيش ويبلغ عرض حقل الرماية ٢٧٥ متراً وبالامكان أن يضم ٥٠ هدفاً، ودرجة الحرارة بين (٢٢ ـ ٢٣) ونسبة الرطوبة ٥٠ ـ ٦٠ وتكون جهة الرياح بعد الظهر غربية الى شمالية بمعدل ١١كم/ ساعة وقد أقيمت مدرجات تستوعب ٤٠٠٠ متفرج.

بعد الملعب:

عن جامعة كليفورنيا الجنوبية	٣٧كم
عن جامعة كاليفورنيا	٥١كم
عن المركز الصحفي	٣٨كم

سباق الدراجات (جامعة كاليفورنيا ـ دومنجويز هيلز CALIFORNIA STATE UNIVERSITY DOMINGUEZ HILLS)

يبلغ طول المضمار ٣٣٣,٣٣ متراً بعرض ٧ أمتار ويبلغ مقدار زاوية اللفة ٣٣ درجة مما يسمح للدراجة للوصول الى سرعة ٧٥كم/ساعة وتوجد الاضاءة الدائمة والمقاعد الكافية لـ ٨٠٠٠ متفرج.

بعد الملعب:

عن جامعة كليفورنيا الجنوبية	٢٦كم
عن جامعة كليفورنيا	٣٥كم
عن المركز الصحفي	٢٨كم

الرماية: ساحة برادو ريكريشن ايريا PRADO RECREATION AREA

تم اختيار منطقة رادو ريكريشن في مقاطعة برناردينو بجنوب كاليفورنيا كموقع رماية للألعاب الأولمبية، وذلك بسبب موقعه القريب من لوس انجلوس حيث لايبعد عنها أكثر من ساعة بالسيارة وبسبب صلاحية هذه المقاطعة كمجمع رماية دائم لمنطقة جنوب كاليفورنيا ـ ويتضمن هذا المجمع حوالي ٨٠ موضع لرماية SMALL BORE RIFLE والمسدس الحر مدى كل منها ٥٠متر، ٧٠ موضع لرماية AIR GUN مدى كل منها ١٠ متر بالاضافة الى موضعين لرماية الغزال المتحرك وثمانية مواضع لرماية FIRE PISTOL السريعة لمدى ٢٥ متر. كما يتضمن المجمع ٣ ساحات دولية للاسكيت، ٣ ساحات دولية لأطباق الحفرة وبسع ٥٠٠٠ مشاهد وسيجري تدريب المتسابقين في ساحة الرماية الدولية OLYMPIC SHOOTING RANGE والمسئول عن لجنة الرماية السيد روبرت بيترسون.

مدرب النصر سابقا والاتفاق حاليا .. يصل في اخر شوال

عكاظ ـ الدمام :

يصل في نهاية شهر شوال الحالي .. مدرب الطائرة الاتفاقية الجديد المستر فان سوان هون الذي سبق وان اشرف على الطائرة النصراوية عدة سنوات قبل انهاء عقده من قبل ادارة النصر بالعام الماضي .. وعلمت « عكاظ » من مصدر مطلع .. ان المستر سوان والذي يتمتع باجازة مفتوحة هذه الايام في بلاده لديه من المفاجآت التي سيظهرها على اداء الفريق الاتفاقي الشيء الكثير .. ومنها اعداد برنامج يسير عليه في تدريباته بالموسم المقبل .. الذي يدخله الاتفاق ليلعب للمرة الثانية بالدورى الممتاز .. وللمرة الاولى بقيادة المستر فان سوان هون فبالتوفيق للطائرة الاتفاقية في ظل مدربها الجديد ..

نشاطات مكثفة لبيت شباب جيزان

عمر غورية ـ جيزان :

تدعيما لاهداف الجمعية العربية لبيوت الشباب في تدعيم الالفة والتقارب بين الشباب من اعضائها وزيادة ثقافتهم واطلاعهم يقوم بيت الشباب بجيزان بانشطة ثقافية مختلفة تشمل بحثا ثقافيا الى جانب انشطة اخرى قام بها البيت حيث قام في شهر رمضان الماضي بنشاطات رياضية في جميع الالعاب الرياضية وايضا القاء المحاضرات الدينية ومعسكرا للخدمة العامة ومسابقات للفنون التشكيلية .

هذا وسيقيم البيت في الشهر القادم معرضا لصحف الحائط ورحلة لجزيرة فرسان وهناك نشاطات اخرى شهرية .

النهضة تتعاقد مع اخصائي علاج طبيعي من مصر

عكاظ ـ الدمام :

انتهت الاجراءات النهضاوية مؤخرا من استقدام اخصائي علاج طبيعي للنادي بصفة رسمية وهو من جمهورية مصر العربية .. ويحمل مؤهلا طبياً في هذا الاختصاص واسمه طلعت فهمي .. حيث سيصل خلال اليومين القادمين ليباشر اشرافه على فرق النادي .. ومن المحتمل ان يصاحب فريق كرة القدم الاول في معسكره بهولندا .. فبالتوفيق نتمنى له في عمله .

غدا تبدأ تدريبات شباب الاتحاد

عكاظ ـ جدة :

تبدأ يوم غد تمارين فريق الشباب لكرة القدم بنادي الاتحاد استعدادا للموسم القادم على ملعب النادي في السابعة والنصف مساء تحت اشراف الكابتن سعيد غراب الذي سيتسلم تدريبات الفريق ريثما يصل المدرب البرازيلي الجديد الذي تعاقد معه النادي مؤخرا .

وسيصل المدرب الجديد خلال الاسابيع القادمة والذي اختاره السيد جوبير شخصيا .

هذا وسيشرف على الفريق كادارى غازي المهايني نظرا لسفر عادل نوار الى البرتغال مع البعثة المعسكرة هناك .

فريق شباب الاتحاد « قدم »

سباق لاختراق الضاحية بأبها

علي الالمعي ـ ابها :

ينظم المركز الصيفي بمعهد ابها العلمي سباقا لاختراق الضاحية لمسافة ٥ كيلو مترات يوم الاحد ١٤٠٤/١٠/٢٣ هـ في الساعة الخامسة بعد العصر .

وسيبدأ السباق من عند مستوصف الارتقاع على طريق الحزام الدائرى ثم شارع السوق الجديد فاشارة المرور امام البنك الاهلي ثم شارع اليمانية فمقر المعهد نهاية السباق .

وقد وجهت الدعوة للمشاركة في هذا السباق الى جميع المراكز الصيفية بمنطقتي ابها وخميس مشيط وهي كالتالي : المركز الصيفي لمدرسة تحفيظ القرآن الكريم بابها والمركز الصيفي بالمدرسة المتوسطة الثالثة بابها والمركز الصيفي بمعهد ابها العلمي

ويشارك في تنظيم السباق مرور ونجدة منطقة عسير واطباء الوحدة الصحية بجامعة الامام محمد بن سعود الاسلامية بابها والمشرف الرياضي بالمركز وسيقدم المركز الصيفي بمعهد ابها العلمي جوائز تقديرية للعشرة الاوائل في السباق اوضح ذلك الاستاذ محمد الاحمرى امين المركز .

الدوسري لعكاظ :

● اعددنا ٣٣ لاعبا ليختار منهم فورميقا ١٦ لاعبا لمعسكر سنغافورة ..!

● اليوم ينتهي معسكر فريق السلة المشاركة بدورة الصعود بالاحساء ..

عبد الله الشمراني ـ الدمام :

بدأ المستر فورميقا المدرب الاتفاقي الجديد في الاشراف على تدريبات الفريق اليومية .. حيث شارك فعليا في التمرين الذي تم للفريق امس وامس الاول بحضور الاستاذ عبد العزيز الدوسرى رئيس النادي .. والاستاذ هلال الطويرقي مدير كرة القدم بالنادي .. وبمشاركة حوالي ٣٣ لاعبا خليط من لاعبي الدرجتين الاولى والشباب وحول استعداد الفريق وفعاليات المستر فورميقا .. قال الاستاذ / عبد العزيز الدوسرى رئيس النادي : لازال الحكم على تفاعل اللاعبين مع مدربهم ضئيل بحكم قصر المدة التي عاشها المدرب معهم .. الا ان مبادىء الارتياح من اللاعبين ظهرت من اول تمرين لياقي وتكتيكي اعده لهم ومساعده .. ابن النادي سلمان حمدان .. وقال كذلك الاستاذ عبد العزيز اننا هيأنا هذا العدد الضخم للمستر فورميقا ليختار منهم من يرى انه يستحق .. الاختيار للمشاركة في المعسكر القادم بشرق اسيا مع تحديد الكم من جانبنا بستة وعشرين لاعبا ..

اما الكيف ومن ..؟ فهذا شأنه هو .. حسب ما يراه .. ومن يرى باحقيته بالانضمام .

عبد العزيز الدوسرى

والسلة مستعدة للقاء الاثنين

وحول المعسكر الذي يقيمه فريق السلة بالجبيل في ضيافة نادي التآلف .. استعدادا لدورى الصعود الى الدرجة الاولى .. والتي ستقام يوم الاثنين القادم بالاحساء .. قال ابو سعود :

ان اللاعبين قد استفادوا من معسكرهم رغم قصره .. ومدى الفائدة قال انها في تفاهمهم وانسجامهم مع بعضهم البعض وقال ان المعسكر سينتهي هذا اليوم .. حيث سيعود اللاعبون ليتاموا الليلة مع اهلهم .. ليغادرونا صباح غد السبت الى الاحساء للدخول في معسكر قصير .. استعدادا للبطولة التي ستقام يوم الاثنين القادم .. يسبقها بساعات فقط اجراء القرعة واعداد جدول المباريات .. « وهذا يحدث لاول مرة » حيث ان المفروض الاعداد مسبقا باجراء القرعة واعداد الجداول اللازمة .. لتتهيأ الفرق .. بعد ان تعرف كيف ستلعب ومع من ستلتقي ..

في غمرة الاستعداد للبطولة العربية لكرة اليد :

● الخلجاويون يعلقون الآمال .. باعادة النظر في دعم معسكرهم ..!

● مدة المعسكر ٣٥ يوما والتكاليف اكثر من ٢٣٠ الفا .. وتحية لأمير الشباب ..

● ١٢ دولة مشاركة .. والباب مفتوح .. والأمل بزيادة عدد الفرق .. وارد

عبد الله الشمراني ـ الدمام :

عندما نتحدث عن المعسكرات التي ستقيمها بعض الاندية بالمملكة لفرق كرة القدم .. يأتي نادي الخليج بالواجهة في التعداد .. مع فارق الهدف عن بقية الاندية .. فتلك ستقيم معسكراتها .. « الترويحية » الاستعدادية للموسم الساخن القادم .

اما هو فإن استعداده ليس للدخول في منافسات دورى كرة اليد الممتازة . وانما لمناقشة اكبر واهم من ذلك كله فاستعداده بإسادة هو لخوض غمار البطولة العربية القادمة للاندية ابطال الدوري والتي ستشارك فيها معظم الدول العربية بفرقها الاول الابطال .. وعندما نتحدث عن ذلك المعسكر الذي سيقيمه الخلجاويون في اوائل الشهر القادم .. يجرنا الحديث للسؤال عن تكاليف هذا المعسكر الذي سيمتد الى ٣٥ يوما بالتمام والكمال .. وعندما نعرف ذلك ..

ونعرف ان طاقم هذا المعسكر سيزيد عن العشرين شخصا نعود ونتساءل .. عن مدى امكانات النادي لتهيئة اجواء هذا المعسكر .. حتى يتمكن اللاعبون من الاستفادة للافادة .. ولكونهم سيحملون خلال البطولة اسم المملكة .. وسيلعبون باسم المملكة .. فيهمنا ان يكون هؤلاء الممثلون بالمستوى الجيد .. ولن يتأتى لهم ذلك .. الا من خلال بذل اقصى الجهود لراحتهم وفوق هذا كله فنحن مطالبون الزاما بذلك .. كما ان اتحاد اليد الموقر هو ايضا مطالب بوضع الترتيبات اللازمة لتهيئة معسكر الفريق القادم .. او المساهمة بفعالية مع ادارة النادي بذلك واتمنى من كل قلبي ان يكون خير مساهمته التي وصلت للنادي والبالغة ستون الف ريال ٦٠٠٠٠ ليست نهائية خاصة اذا علمنا ان التكاليف الاجمالية قدرت بحوالي مائتين وثلاثين الف ريال ٢٣٠,٠٠٠ .. عدا الاركاب .. وعدا تكاليف الزيادة في مدة ايام المعسكر .. والتي تقرر بعد موافقة مجلس الادارة والاتحاد الالماني باضافتها وقدرها عشرة ايام ..

اقول اتمنى ان تكون تلك المساهمة هي عبارة عن جزء من المساعدة التي اوجبتها مشاركة الفريق ممثلا للمملكة في هذه التصفيات والاتحاد السعودي لكرة اليد سيكون حريصا كل الحرص على ان تظهر لمسات نشاطه من خلال اداء الفريق الخلجاوى في هذه البطولة .. ولهذا اتوقع ان لا يقف مكتوف الايدى .. خاصة وجميع اعضائه يعلمون تماما ان المبلغ الذي قدموه لفريق الخليج سوف لن يكفي حتى لاقامة خمسة ايام .. ناهيك عن ان ذلك المعسكر سيمتد الى خمسة وثلاثين يوما .. لذا فالامال لازالت معلقة بنظرة الاتحاد العزيز ممثلا برئيسه سمو الامير فهد بن ناصر وسعادة نائبه المقدم عبد الرحمن الفدا .. لاعادة النظر في موضوع هذا الدعم غير المجزى ابدا

تحية لامير الشباب

ولابد لنا هنا من الاشادة والتقدير بلفتة صاحب السمو الملكي الامير فيصل بن فهد الرئيس العام لرعاية الشباب على .. مساهمته الكريمة بتحمل اركاب الفريق الخلجاوى من الظهران الى فرانكفورت وبالعكس على نفقة الرئاسة بواقع عشرين تذكرة لـ ١٦ لاعبا ولمدرب الفريق ومساعده واداريى الفريق واخصائي العلاج الطبيعي .. فلسموه التحية والشكر والعرفان .. ذكر ذلك للصفحة الاستاذ نصر هلال مدير الكرة وعضو مجلس الادارة بنادي الخليج الذي قال : نتمنى ان تكون في مستوى المسئولية التي ترفع اسم المملكة عاليا في هذه البطولة وان نكون عند حسن ظن سموه .

١٢ دولة مشاركة

وتجدر الاشارة الى انه حتى الان قد تأكد مشاركة اثنتا عشرة دولة عربية ممثلة بابطالها للموسم الماضي في هذه التصفيات التي ستبدأ في العشرين من شهر ذي الحجة القادم .. وهذه الدول هي . ـ

١ ـ البحرين « الاهلي » .
٢ ـ الكويت « القادسية » .
٣ ـ الامارات « العين » .
٤ ـ قطر « الريان » .
٥ ـ سوريا « الجماهير » .
٦ ـ العراق « الجيش العراقي » .
٧ ـ المغرب « البريد المراكشي » .
٨ ـ فلسطين « غزة » .
٩ ـ تونس « الترجي » .
١٠ ـ ليبيا « الاتحاد »
١١ ـ الجزائر « مولديه نفط وهران + نفط الجزائر » .
١٢ ـ السعودية « الخليج » .

واحتمال زيادة العدد حيث لازال الباب مفتوحا .. والامال معلقة بمشاركة اكبر عدد ممكن من الدول الشقيقة .

وسيكون تواجد هذه الفرق بالدمام خلال يومي ١٧ ـ ١٨ ذي الحجة ان شاء الله .

لازال الامل في الاتحاد كبير

وحول ذلك علق الاستاذ نصر هلال عضو مجلس الادارة .. ومدير كرة اليد بالنادي بقوله : انه يهمنا بنادي الخليج ان يظهر الفريق بصورة مشرفة لكرتنا السعودية .. وهذا ليس املنا نحن في مجلس الادارة فقط وانما هو امل جميع المواطنين في هذا البلد العزيز .. فلهذا لازلنا نعلق الامال العراض على الاتحاد السعودي لكرة اليد .. للوقوف معنا في هذه البطولة .. بدءا من معسكرنا الذي سيقام خلال الشهر القادم .. لنستطيع تجاوز الازمة المالية التي يعيشها النادي هذه الايام .. ولنكون مهيئين تماما لخوض البطولة ونحن اكثر ارتياحا لتكون نتائجنا اكثر ايجابية .

برئاسة فهد الاحمد :

وفد الكويت الرياضي يصل لوس انجلوس

وصل الى لوس انجلوس وفد الكويت الرياضي المشارك في الدورة الاولمبية الثالثة والعشرين التي ستقام في لوس انجلوس في الفترة من ٢٨ يوليو الحالي وحتى ١٢ اغسطس القادم ..

ويرأس الوفد المكون من ٧٥ شخصا الشيخ فهد الاحمد الصباح رئيس المجلس الاولمبي الاسيوى ورئيس اللجنة الاولمبية الكويتية .

وقال الشيخ فهد الاحمد قبيل مغادرة الوفد ان اللجنة الاولمبية الكويتية تخطت جميع المشاكل بالتعاون مع المسئولين للمشاركة في الدورة بالشكل الذي يرتضيه الشباب الرياضي .

واضاف / اننا وضعنا الاهداف السامية للحركة الاولمبية نصب اعيننا .

واكد الشيخ فهد على ضرورة المشاركة وقال / اننا لا نتوقع اي مكاسب فنية على مستوى الفريق وانما سيكون هناك مكاسب ادارية وسوف نستفيد من هذه المشاركة / مشيدا بالتجارب السابقة في الدورات الاولمبية السابقة .

صالح العمودي

العمودي ضمن البعثة الاولمبية الى لوس انجلوس

● حزم الزميل صالح العمودي رئيس القسم الرياضي حقائبه استعدادا للسفر الى لوس انجلوس مساء هذا اليوم الجمعة ضمن البعثة السعودية الاولمبية .. بعد ان تم ترشيحه للمشاركة مع الوفد الاعلامي في تغطية فعاليات دورة الالعاب الاولمبية التي ستقام هناك ..

الزميل صالح العمودي يعيش هذه الايام فرحة عارمة بعد أن رزقه الله بمولود ذكر صباح امس الاول . ابو بسام اختار لمولوده الثاني اسم « باسل » .. وقد وعد جميع الزملاء بالاحتفال بهذه المناسبة السعيدة عقب عودته من لوس انجلوس .. تهانينا بالمولود الجديد وتمنياتنا له بالتوفيق في مهمته .

■■■■

الثلاثاء القادم .. قرعة مباريات مسابقة كأس السلطان قابوس

قررت لجنة المسابقات بالاتحاد العماني لكرة القدم في اجتماعها الذي عقد مؤخرا برئاسة قيس بن عبد الله العصفور رئيس اللجنة اجراء قرعة مباريات مسابقة كأس حضرة صاحب الجلالة السلطان قابوس المعظم يوم الثلاثاء القادم وذلك بمقر الاتحاد تحت رعاية سمو السيد هيثم بن طارق رئيس الاتحاد وسعادة سعيد بن ناصر الخصيبي النائب الاول لرئيس الاتحاد وحضور ممثلي الاندية

وتبدأ مباريات مسابقة الكأس في الاسبوع الثاني من شهر سبتمبر القادم .

كبار المسئولين يتابعون حفل الافتتاح

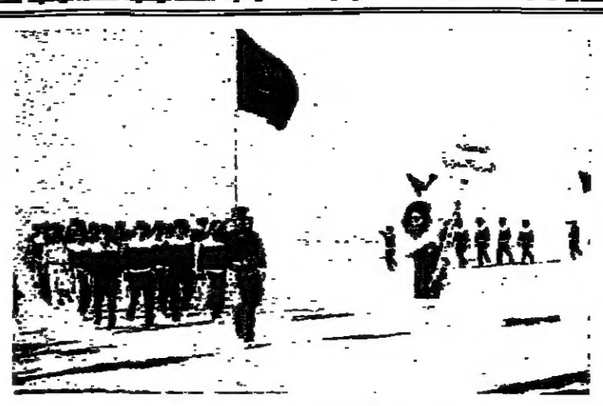
شباب وفد المملكة في طابور الافتتاح

مندوب الجامعة العربية يلقي كلمته

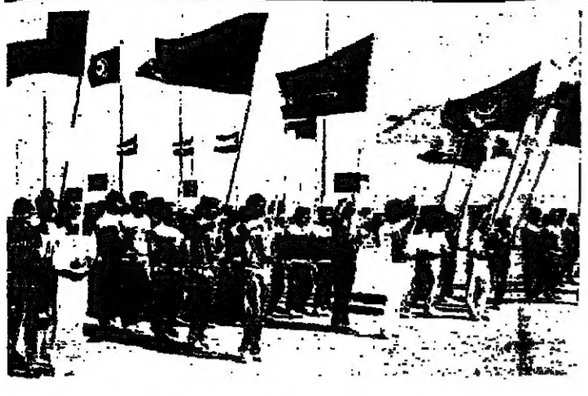
الدول المشاركة في المعسكر

في معسكر العمل الشبابي الثاني

الطائف تحتضن مائتي شاب عربي في بلدهم الثاني

الشباب يشارك في عمليات التشجير بالطائف

تحتضن مدينة الطائف حاليا معسكر العمل الشبابي الثاني الذى تنظمه الرئاسة العامة لرعاية الشباب بالطائف بالتعاون مع جامعة الدول العربية والذى افتتحه امير الطائف صالح السالم يوم الاثنين الماضى ويشارك فيه شباب يمثلون كافة الدول العربية الى جانب مائة شاب من المملكة .

هذا وسيستمر المعسكر حتى الثامن والعشرين من الشهر الحالى .

وفى يوم افتتاح المعسكر الذى حضره عدد كبير من المسئولين عن الشباب ورؤساء الوفود .

تغطية
أحمد الزهراني
قينان الغامدي
تصوير : سعيد سعيد

القى مدير المعسكر محمد بن نمشان كلمة رحب فيها بالمشاركين فى هذا المعسكر وقال انه من دواعى سرورى ان تلتقى هذه النخبة من شباب الدول الاعضاء فى جامعة الدول العربية فى عمل موحد القصد منه التقاء الشباب على كلمة خيره وعمل طيب .

واضاف ان التقاء الشباب من كافة الدول العربية تدعيم للعلاقات الاجتماعية واواصر الالفة والمحبة ومن هنا كان حرص الرئاسة العامة لرعاية الشباب بالمملكة فى السعى لاقامة هذا المعسكر ففى ربوعها منذ الوهلة الاولى لاعلان جامعة الدول العربية عن اقامة هذا المعسكر بادرت المملكة بابداء الرغبة فى باستضافته ووجهت الدعوات لكافة الدول الاعضاء فى الجامعة العربية .

ودعا النمشان فى ختام كلمته الله ان يوفق شباب المسلمين للتمسك بالدين الاسلامى الحنيف ..

كلمة الوفود

تلا ذلك كلمة الوفود المشاركة القاها نيابة عنهم رئيس الوفد الفلسطينى حمزة ابراهيم اعرب فيها عن شكره نيابة عن الوفود المشاركة لجلالة الملك فهد بن عبدالعزيز المفدى .. وقال انه بتوجيهاته الكريمة كان لنا شرف هذا اللقاء مما جعلنا نشعر باننا بين اهلنا وعلى ارضنا وفى وطننا ..

كما اعرب عن شكره لصاحب السمو الملكى الامير عبدالله بن عبدالعزيز ولى العهد ونائب رئيس مجلس الوزراء ورئيس الحرس الوطنى ولسمو الرئيس العام لرعاية الشباب ولكل من ساهم فى انجاز هذا المعسكر الشبابي ..

بعد ذلك توجه رؤساء الوفود للسلام على امير الطائف تلا ذلك جولة شاملة للمعسكر .

وقد حضر الحفل عدد من المسئولين ..

شباب يمثلون الدول العربية

ومما يذكر ان هذا المعسكر الذى يأتى تنفيذا لتوصيات المكتب التنفيذى لمجلس وزراء الشباب والرياضة العرب يشارك مائة شاب سعودى من كافة مناطق ومدن المملكة ومائة شاب من الدول العربية الاعضاء فى جامعة الدول العربية بمعدل خمسة شبان من كل دولة عربية شقيقة وسيمثل برنامج المعسكر الذى يقام بمقر المعسكرات الدائمة شرق مدينة الطائف على العديد من الأنشطة الاجتماعية والثقافية والرياضية بالاضافة الى برنامج عمل يومى يشارك فيه شباب المعسكر بتشجير حدائق وشوارع واحياء مدينة الطائف وذلك بالتنسيق مع بلدية الطائف ..

كما سيقام خلال أيام المعسكر معرض عام لجميع الدول الاعضاء فى الجامعة العربية المشاركة فى المعسكر لعرض منجزاتها الحضارية والتراثية ومشاريعها وانشطتها بالاضافة الى تنظيم ندوة يشارك فيها الوفود المشاركة فى المعسكر .

ويقول الاستاذ محمد بن نمشان مدير المعسكر :

- اقيم هذا المعسكر بناء على مذكرة جامعة الدول العربية رقم (١٣٥٣/ ٣) وبتاريخ ٢٦ سبتمبر ١٩٨٣ م بشأن قرار المكتب التنفيذى لمجلس وزراء الشباب والرياضة العرب المنعقد فى تونس فى الفترة من ١٩ - ٢٠ يوليو ١٩٨٣ م ..

وقد وافق المقام السامى الكريم على استضافة هذا المعسكر بالمملكة .. وتقرر ان يقام فى (معسكر الشباب الدائم بالطائف) خلال الفترة من ١٥ ، ٢٨ شوال ١٤٠٤ هـ (١٤ - ٢٧ يوليو ١٩٨٤ م) .. وابلغت جامعة الدول العربية بالموافقة .. وقامت بارسال الدعوات من جانبها الى الدول اعضاء جامعة الدول العربية .. وعددها ٢٠ دولة بالاضافة الى شباب الدولة المضيفة .. وكذلك ارسلت الرئاسة الدعوات الى الدول الاعضاء .

يشارك فى هذا المعسكر عدد « ٥ » شباب من كل دولة من الدول أعضاء الجامعة وهى : المملكة الاردنية الهاشمية - دولة البحرين - جمهورية الجزائر الديمقراطية - جمهورية السودان الديمقراطية - جمهورية الصومال الديمقراطية - سلطنة عمان - دولة قطر - الجمهورية اللبنانية - المملكة المغربية - جمهورية اليمن الشعبية الديمقراطية - دولة الامارات العربية - الجمهورية التونسية - جمهورية جيبوتى - الجمهورية السورية - الجمهورية العراقية - فلسطين - دولة الكويت - الجماهيرية الليبية الشعبية الاشتراكية - الجمهورية الموريتانية - الجمهورية العربية اليمنية .

.. ويشارك شباب الدول وفقا للشروط الآتية :-

يكونوا من الشباب المتازين والمتميزين فى الأنشطة الاجتماعية والثقافية والرياضية والفنية .

يكون سن الشباب بين ١٨ - ٢٥ سنة .

يحضر الشباب امتعتهم الشخصية وأدوات الهوايات الشخصية التى يمارسونها .

يحضر شباب كل دولة الحاجات التى تلزم للمعرض .

يشارك من مكاتب الرئاسة العامة لرعاية الشباب بمناطق المملكة وعددها ٢١ مكتبا عدد ١٠٥ شابا بواقع عدد « ٥ » شباب من كل مكتب .

يشارك عدد ١٠ شبان عن طريق الجمعية العربية السعودية لبيوت الشباب .

يشارك عدد ٢٥ شابا من شباب مراكز التنمية الاجتماعية التابعة لوزارة العمل والشئون الاجتماعية .

ويهدف هذا المعسكر الى :-

صقل مواهب الشباب العربي وتعميق لواصر الاخوة والمحبة بينهم .

تبادل الخبرات فى مجالات الأنشطة الشبابية .

تدريب الشباب على القيادة وتحمل المسئولية .

كما ان للمعسكر غرضا اساسيا هو تشجير بعض الشوارع الرئيسية والحدائق المنشأة فى مدينة الطائف تدعيما لقيمة العمل اليدوى لدى الشباب - واحترام اليد العاملة .

وعن اخبار المعسكر قال الاستاذ محمد ابن نمشان :

كما تم تجهيز عيادة طبية متكاملة بالمعسكر وذلك لتقديم افضل الخدمات الطبية - للشباب المشاركين بالمعسكر ويشرف على هذه الوحدة الدكتور عبدالعزيز عبدالمحسن الدخيل طبيبا ويساعده الاستاذ ابراهيم عبدالرحمن الشبيبى بالتمريض وتقوم العيادة بتقديم خدماتها للشباب طوال ٢٤ ساعة طيلة ايام المعسكر .

واعتبارا من يوم الثلاثاء ١٧/ ١٠/ ١٤٠٤ هـ يبدأ العمل الميدانى لشباب المعسكر وسيشمل العمل التشجير داخل مدينة الطائف بالتعاون مع بلدية الطائف وتشجير المعسكر الدائم المقام عليه المعسكر .

كما القى الدكتور عبدالعزيز عبدالمحسن الدخيل طبيب العيادة الطبية بالمعسكر مساء الأحد الماضى محاضرة بمقر المعسكر وكاتب المحاضرة بعنوان « دور المسعف والاسعافات الأولية » .

وشملت المحاضرة كثيرا من الحالات الطارئة والتي قد تتعرض لها لا سمح الله سواء فى المعسكر او فى حياتنا اليومية .

واشتملت على المواضيع التالية :-

١ - الجروح ووقف النزيف .
٢ - الحروق .
٣ - الكسور وخلع المفاصل .
٤ - الاغماء .
٥ - الغرق .
٦ - لدغة العقرب او الثعبان .
٧ - التنفس الاصطناعي وقبلة الحياة .
٨ - التدليك القلبي الرئوى .
٩ - طريقة حمل المصاب .

الهيئة الادارية العاملة بالمعسكر

وقال تتكون الهيئة الادارية العاملة بمعسكر العمل الشبابى العربى الثاني من :-

١ - محمد بن سعد بن نمشان (مدير المعسكر) .
٢ - عبدالعزيز ناصر الوشيقرى (موجه برامج)
٣ - احمد محمد العمرى (رائد أسر المعسكر)
٤ - جاسم محمد الملاء (مشرف ثقافى)
٥ - عائض محمد الشهراني (مشرف رياضي)
٦ - زكريا محمد القرش (مشرف اجتماعي)
٧ - حمد فهد الحماد (مشرف اعلامى)
٨ - محسن عبود العامودى (مشرف عمل)
٩ - احمد قاسم الغامدي (مشرف عمل)
١٠ - سعد عبدالله الجريسى (محاسب)
١١ - الدكتور عبدالعزيز عبدالمحسن الدخيل (طبيب)
١٢ - ابراهيم عبدالرحمن الشبيبي (ممرض)
١٣ - عبدالعزيز عبدالخالق الغامدى (علاقات عامة)

● معرض عام للدول المشاركة لعرض منجزاتها الحضارية

● ندوة ثقافية يشارك فيها ممثلو الدول العربية

مدير المعسكر يلقي كلمته

١٤ - محمد حامد السالمي (مأمور مستودع)
١٥ - فهد بن راشد خميس (مأمور حركة)
١٦ - عوض عويض الحربي (ناسخ آلة)

الهيئة المشرفة المنتخبة من الشباب

١ - قحطان عبدالله خطاب (مساعد مدير المعسكر)
٢ - خيام ابراهيم العلي (مسئول تنسيق)
٣ - عثمان على الهبدان (مسئول النشاط الثقافى)
٤ - عبدالله محمود عبدالله (مسئول النشاط الرياضي)
٥ - على احمد ابراهيم (مسئول الخدمات العامة)
٦ - ابراهيم محمد الزعفراني (رائد المعسكر)
٧ - هاشم الزبير محمد (مساعد رائد المعسكر)

وقال انه تم توزيع الأسر على النحو التالي :

١ - الأسرة الأولى رائدها - هاشم الزبير محمد ومساعده عبدالعزيز سعد الزامل .
٢ - الأسرة الثانية رائدها - عادل ابراهيم حلواني ومساعده خيام ابراهيم العلي .
٣ - الأسرة الثالثة رائدها - عبدالعزيز ابراهيم ومساعده ناصر سالم الشبيبي .
٤ - الأسرة الرابعة رائدها - منصور عبدالهادى آل حماد ومساعده خالد فهد فهد المجلاد .
٥ - الأسرة الخامسة رائدها الحاى عبدالعزيز الحاى ومساعده نمر طالب خير الله .
٦ - الأسرة السادسة رائدها - عبدالرحمن حمود الدوسرى ومساعده عبدالله جمعة مبارك .

البرنامج اليومي

وعن البرنامج اليومي للمعسكر قال انه يشتمل على برامج معدة مسبقا على النحو التالي :

الدقيقة	الساعة	الواجب المؤدى
٣٠	٤	صلاة الفجر
-	٧	مسجد المعسكر
٢٠	٧	طابور الصباح
-	٨	الافطار
٣٠	١٢	برنامج العمل
-	١	صلاة الظهر
-	٢	وجبة الغذاء
٤٥	٣	فترة راحة
٣٠	٤	صلاة العصر
-	٧	النشاط الرياضى
١٠	٧	والاسرى
٣٠	٧	انزال علم
٣٥	٨	المعسكر
-	٩	صلاة المغرب
٢٠	٩	المسابقات
-	١١	الثقافية
١٥	١١	صلاة العشاء
		وجبة العشاء
		حفلات السمر
		انتهاء النشاط
		اليومي
		راحة اجبارية

البرنامج العام

اما البرنامج العام للمعسكر فيشتمل على ما يلي .

السبت (١٥/ ١٠ - ١٤/ ٧)
صباحا : استقبال الوفود المشاركة .
عصرا : رفع اعلام المعسكر والدول المشاركة التى تم وصولها توزيع الشباب الى اسر .
مساء : حفل تعارف بين الشباب والهيئة المشرفة على المعسكر . توزيع مهام العمل والبرامج واختيار القادة من الشباب .

الاحد : (١٦/ ١٠ - ١٥/ ٧)
صباحا : عمل داخل المعسكر .
عصرا : نشاط رياضى مفتوح .
مساء : حفل سمر مشترك لجميع الأسر .

الاثنين . (١٧/ ١٠ - ١٦/ ٧)
صباحا : عمل داخل المعسكر
عصرا : حفل افتتاح المعسكر .
مساء : نشاط أسرى داخل الأسرة .

الثلاثاء . (١٨/ ١٠ - ١٧/ ٧)
صباحا : عمل خارج المعسكر فى المواقع المحددة من قبل البلدية .
عصرا : مسابقات رياضية .
مساء : مسابقات ثقافية وحفل سمر للأسرة الثالثة .

الأربعاء : (١٩/ ١٠ - ١٨/ ٧)
صباحا . عمل خارج المعسكر .
عصرا : مسابقات رياضية .
مساء مسابقة القرآن الكريم بين الأسرة وحفل سمر للأسرة الأولى .

الخميس : (٢٠/ ١٠ - ١٩/ ٧)
صباحا . صباحا . يوم كامل لأداء العمرة لجميع الشباب .
مساء : حفل للأسرة الخامسة .

الجمعة : (٢١/ ١٠ - ٢٠/ ٧)
صباحا . جولة حرة داخل مدينة الطائف وصلاة الجمعة . وكذلك تناول وجبة الغذاء فى منطقة الشفاء السياحية .
مساء نشاط اسرى - صحف حائط - فنون تشكيلية .

السبت : (٢٢/ ١٠ - ٢١/ ٧)
صباحا . عمل خارج المعسكر .
عصرا : مسابقات رياضية .
مساء : مسابقات ثقافية وحفل سمر للأسرة الثانية .

الاحد : (٢٣/ ١٠ - ٢٢/ ٧)
صباحا : عمل خارج المعسكر .
عصرا . زيارة المنشآت الرياضية
مساء . مسابقات ثقافية وحفل سمر للأسرة الرابعة .

الاثنين : (٢٤/ ١٠ - ٢٣/ ٧)
صباحا . عمل خارج المعسكر .
عصرا : مسابقات رياضية .
مساء : حفل خارج المعسكر .
عصرا : مسابقات رياضية
مساء : حفل سمر للأسرة السادسة .

الثلاثاء . (٢٥/ ١١ - ٢٤/ ٧)
صباحا : عمل خارج المعسكر .
عصرا : زيارة مصنع مياه برد (للشباب الذين ليس لهم نشاط رياضى)
مساء . المسابقة الثقافية الختامية .

الاربعاء . (٢٦/ ١١ - ٢٥/ ٧)
صباحا الاعداد للحفل الختامى .
عصرا : الاعداد للمعرض العام وأجنحة الدول العربية بالمعرض .
مساء : حفل خاص لشباب المعسكر تقدمه جمعية الثقافة والفنون بالطائف .

الخميس : (٢٧/ ١٠ - ٢٦/ ٧)
الاعداد النهائي للحفل الختامي .

الجمعة : (٢٨/ ١٠ - ٢٧/ ٧)
الحفل الختامى للمعسكر ..

ومن ثم سفر الشباب المشارك الى دولهم ومناطقهم ..

اسماء الوفود المشاركة فى المعسكر

وقال الاستاذ محمد بن غشان :

بان تشارك المملكة العربية السعودية ممثلة بمكاتب الرئاسة العامة لرعاية الشباب الرئيسية والفرعية - وبيوت الشباب - ومراكز الخدمة الاجتماعية بالمعسكر حيث شارك بالمعسكر ١٠٦ شاب من شباب المملكة يمثلون الوفد السعودى .

وشارك من الدول العربية الشقيقة بالمعسكر ثلاثة عشر دولة عربية شارك منها ٦٤ شابا .

وفيما يلي بيان توضيحي باسماء الوفود المشاركة

١ - وفد سلطنة عمان :
١ - ناصر سالم الشبيبى - رئيس الوفد
٢ - بشير رمضان عوض
٣ - عيسى عبدالنور محمد
٤ - راشد احمد البلوشى
٥ - عامر عمران سالم آل خليفين
٢ - وفد جمهورية الصومال الديمقراطية :
١ - سعد ابراهيم روبل - رئيس الوفد
٢ - عمر قيالا محمد
٣ - سعيد علي عثمان
٤ - احمد ابراهيم سنى
٥ - مهدى اسحاق محمد
٣ - وفد الجمهورية العراقية :
١ - قحطان عبدالله خطاب - رئيس الوفد
٢ - عماد محمد جواد
٣ - برهان كامل جليل
٤ - ميلاد عبدالمجيد احمد
٥ - ناظم عبدالله كاظم
٤ - وفد دولة الكويت .
١ - خيام ابراهيم عيقوب العلى - رئيس الوفد
٢ - فيصل عبدالله احمد
٣ - توفيق حسن محمد الدريع
٤ - خالد عبدالمجيد سالم
٥ - فهد عبدالله بوشهرى
٥ - وفد دولة قطر .
١ - عبدالله محمود عبدالله - رئيس الوفد
٢ - ظافر يحيى ابراهيم
٣ - محمد ابراهيم الجديع
٤ - احمد خميس بلال
٥ - محمد عباس حسن
٦ - وفد دولة الامارات العربية المتحدة .
١ - الحاى عبدالعزيز الحاى - رئيس الوفد
٢ - اسماعيل على ما الله
٣ - احمد فلاح غلوم
٤ - يوسف محمد موسى
٥ - محمد فلاح غلوم
٧ - وفد جمهورية السودان الديمقراطية
١ - على احمد ابراهيم - رئيس الوفد
٢ - هاشم الزبير محمد
٣ - محمد تاور سليمان
٤ - اسامة عثمان الزبير
٥ - جمال ابراهيم حسن
٨ - وفد الجمهورية العربية اليمنية الديمقراطية الشعبية :-
١ - محسن محمد بالليل - رئيس الوفد
٢ - حمود صالح ثابت
٣ - محمد بن محمد يحي
٤ - ثمين سعد على
٥ - سهيل عبدالغفور خان
٩ - وفد الجمهورية التونسية :
١ - الشاذلى بن ابراهيم زهميل - رئيس الوفد
٢ - نجم الدين يوسف اندلسى
٣ - عادل بن حسن كمون
٤ - سعيد يوسف الباروني
٥ - احمد حسين زدوى
١٠ - وفد فلسطين :
١ - حمزة ابراهيم مصطفى - رئيس الوفد
٢ - عبدالله صالح الشيتى
٣ - عامر عبدالله السعدى
٤ - ماجد عبدالهادى فرج الله
١١ - وفد دولة البحرين :
١ - خليل سعيد الخنيزى - رئيس الوفد
٢ - احمد راشد عبدالله الرميحي
٣ - خالد عبدالله ابراهيم المطوع
٤ - طلال يوسف احمد حسين
٥ - السيد نور الدين السيد على هاشم
١٢ - وفد الجمهورية العربية اليمنية :
١ - عبدالرحمن حمود السنيدر - رئيس الوفد
٢ - عبدالولي عبدالله حسن
٣ - عبداللطيف على يعقوب
٤ - عبدالله عبدالكريم الحكيم
٥ - محمد قاسم الجرموزى
١٣ - وفد المملكة المغربية :
١ - فائق عمر - رئيس الوفد
٢ - توهى الطاهر
٣ - يحيي مغفور
٤ - محمد رضا الشرقاوى
٥ - اديب الربيحان
١٤ - الوفد السعودى :
١ - عبدالعزيز ابراهيم الخميس
٢ - ابراهيم عبدالله السبت
٣ - حسين عبدالله الحجى
٤ - صالح خليفة الشقاف
٥ - جعفر حسين السلطان
٦ - احمد حمد البصرى
٧ - احمد خالد الخالد
٨ - صالح محمد الصالح
٩ - عبدالرحمن عبدالوهاب الناصر
١٠ - احمد البدر
١١ - عبدالعزيز الزامل
١٢ - فهد حمد سعد السويحب
١٣ - حسن محمد الشيخ
١٤ - على فائز الشهرى
١٥ - عبدالله سعد النوفل
١٦ - على محمد الركيان
١٧ - فهد عبيد التدميش
١٨ - عادل الحلواني
١٩ - عابد السليماني
٢٠ - محمد ادريس انس
٢١ - خالد احمد عقيل
٢٢ - ابراهيم محمد زعفران
٢٣ - فهد عالى السفياني
٢٤ - خالد نعمان
٢٥ - طلال احمد موسى
٢٦ - على سعد صاق
٢٧ - على حسين ابو رحيب
٢٨ - عطية زيد محسن
٢٩ - نمر طالب خضر
٣٠ - محمد ناصر اليامي
٣١ - محمد مثال المطيرى
٣٢ - عبدالبديع حسن الغانم
٣٣ - علاء فتحي صائب
٣٤ - خالد احمد الصوفي
٣٥ - محمد احمد المعيوف
٣٦ - عمار عامر القرشى
٣٧ - خلف سرحان القرش
٣٨ - عبده محمد جيزان
٣٩ - عبدالله حسن فرد
٤٠ - محمد الدبيخي
٤١ - عبدالعزيز الخميس
٤٢ - ابراهيم الجمعان
٤٣ - عبدالعزيز العليفي
٤٤ - عبدالرحمن النجم
٤٥ - عبدالعزيز السويد
٤٦ - احمد توسى موسى
٤٧ - جبران عبده جبران
٤٨ - محسن حمد بحارى
٤٩ - ابراهيم محمد عيسى
٥٠ - محمد حسين قضعان
٥١ - منصور عبدالهادى الحماد
٥٢ - محمد سعيد العجيان
٥٣ - محمد على مادج
٥٤ - عثمان على الهبدان
٥٥ - عبدالعزيز صالح الخضيرى
٥٦ - احمد صالح الريدى
٥٧ - عبدالرحمن صالح الشثيرى
٥٨ - احمد محمد حيمى
٥٩ - عبدالله جمعة مبارك
٦٠ - بكر حمود الوذيمان
٦١ - سليمان عيد الفصيبة
٦٢ - سامي نزال الخليفة
٦٣ - عبدالرحمن الحمود
٦٤ - محفوظ حسين
٦٥ - حسين على البتغلى
٦٦ - على احمد ابو عبدالله
٦٧ - سليمان صالح السمير
٦٨ - ضيف الله سالم الحمامة
٦٩ - احمد الغفيلى
٧٠ - مدعج النفجان
٧١ - على حمد النوشان
٧٢ - مخبوت على شطير
٧٣ - محمد على شطير
٧٤ - محسن عيضة احمد
٧٥ - عادل احلام عبدالحليم
٧٦ - صالح عبدالرحمن صباغ
٧٧ - عبدالعزيز محمد الخريجي
٧٨ - احمد صالح عايضة
٧٩ - خالد فهد المجلاد
٨٠ - محمد حزام الدوسرى
٨١ - فهد محمد الحامد
٨٢ - احمد عبدالعزيز الذغير
٨٣ - سلمان سعد العرفج
٨٤ - عبدالرحمن على الهويدى
٨٥ - سامي على الهويدى
٨٦ - سعد ناصر الهويدى
٨٧ - احمد محمد المرغب
٨٨ - سلامة عبدالله الجار الله
٨٩ - عبدالوهاب عبدالله الغصاب
٩٠ - يحيي سعيد عطية الزهراني
٩١ - سعد حسين الزهراني
٩٢ - قاسم سعد محمد
٩٣ - محمد محمد الصبيحى
٩٤ - قاسم عبدالهادى مسلم
٩٥ - مسلم احمد على مسلم
٩٦ - يوسف محسن سالم
٩٧ - سامي احمد حلواني
٩٨ - ابراهيم احمد مفتاح
٩٩ - عبدالرحمن حمد التمامي
١٠٠ - عبدالمجيد عبدالرحمن اليحي
١٠١ - محمد عبدالرحمن السيهي
١٠٢ - يحيي مفرح الزريقان
١٠٣ - خليل سعد السعدى
١٠٤ - فوزى يوسف الدطيج
١٠٥ - على عبدالعزيز الدويش
١٠٦ - سالم عبدالله العمارى

الدول المشاركة في المعسكر

للحقيقة أقول

علي باخشوين

*** * قولوا لهم في لوس انجلوس :**

يكفى الرياضة السعودية فخرا وصولها الى لوس انجلوس بعد مستويات مشرفة قدمتها الكرة السعودية .. ولكن دورنا لم ينته بعد وكما سبق وأن رسمه لنا القائد جلالة الملك فهد بن عبدالعزيز هو أن نكون سفراء لبلادنا وأن نعطى تلك الشعوب الصورة الحقيقة للمواطن السعودى . وبعيدا عن المنافسات الرياضية لابد لنا كرياضيين واعلاميين وجمهور فى لوس انجلوس أن نبرز الصورة الحقيقة لحضارتنا وتقاليدنا وتمسكنا قبل كل شيء بقيمنا الاسلامية نعرف تلك الشعوب بنهضتنا التى نعيشها وننقل لهم الصورة الحقيقية للحضارة السعودية ذلك لاننا محط انظار الجميع .. كيف والجميع يتحدث عن نهضتنا التى تسابق الزمن والأمن الذى لا مثيل له فى العالم .

فى لوس انجلوس ترتفع راية التوحيد خفاقة تقول للجميع هذا هو شعار المملكة العربية السعودية عاليا دائما .. قولوا لهم فى لوس انجلوس هذا هو اسلامنا وهذه تقاليدنا وعاداتنا وحضارتنا .. والله اكبر والنصر من عند الله .

وليحفظ الله لنا مليكنا الغالى وأن يديم علينا نعمة الاسلام .

*** * لماذا المعسكرات الخارجية ؟ :**

تتسابق الأندية على اقامة معسكرات خارجية فى سبيل رفع مستوى الاداء الفنى للفرق وخلق الاحتكاك .. وفى الحقيقة انه لا غبار على تلك الخطوة التى تستحق الاشادة بالرغم من انها تكلف الأندية الكثير ولكن السؤال الذى يفرض نفسه هل نستفيد حقا من تلك المعسكرات وهل يرتفع المستوى الفنى بالنسبة للاعبين وهنا يكمن بيت القصيد ولعل المتتبع لبرامج المعسكرات الخارجية والتى تقام كل موسم يعي ذلك جيدا .. أما اذا كان الهدف هو السياحة والتعرف على آثار وحضارة تلك الدول فان الامر يختلف تماما وقد نقول انها فترة نقاهة وقد يقول قائل اين الملاعب والجو الملائم لاداء التدريبات فأقول له ان تلك مصيبة اذا كان هذا هو العائق الذى يمنعنا من اقامة المعسكرات الداخلية حيث أن بلادنا ولله الحمد تزخر بالملاعب والمنشآت الرياضية بل المدن الرياضية اما الجو فهناك العديد من المناطق الجميلة التى تتمتع بجو لطيف وملائم وبامكاننا ان نستقدم ابرز الفرق لنحقق الفائدة .. على كل الحجوزات لفرقنا قد تمت وتأشيرات السفر قد وضعت على جوازات اللاعبين وليس لنا الا الدعاء لهم بتحقيق الفائدة المرجوة وعلى المسئولين فى أنديتنا تقييم تلك المعسكرات ايجابيا وسلبيا وللوقوف على الفوائد التى قد تتحقق من اقامة تلك المعسكرات الخارجية وحتى لا نسير خلف أراء أولئك المدربين الذين يحبذون اقامة المعسكرات الخارجية للنقاهة ولمصالحهم الشخصية .

*** * أرحمونا منهم :**

كثر الحديث فى الآونة الأخيرة عن انتقال بعض اللاعبين من أنديتهم بعد اسقاط اسمائهم من كشوفات التصنيف وأصبح تسجيلهم أمرا طبيعيا مسلما به طالما انه تحت طائلة القانون وحسب لوائح رعاية الشباب وطبيعى أن ينضم كل من السويد وسعود جاسم للاتحاد وهاشم عبدالحى وعامر مانع للأهلى ويقى سمير عبدالشكور فى احد الا أن الحديث لم ينقطع عن تلك الصفقات ولا زال البعض يصطاد فى الماء العكر محاولا جعل موضوع الانتقال حدثا رياضيا ليستمر الحديث عنه طوال الموسم ليشغل القارىء فى موضوع اصبح فى حكم المنتهى والحديث عنه أصبح فى الوقت الضائع رغم أن هناك العديد من المواضيع الهادفة والتى تفيد القارىء بدلا من عامر مانع وهشام عبدالحى وسعود جاسم والسويد واكتسابهم هالة اعلامية وكأنهم سيصنعون المعجزات بينما مستواهم طبيعى .

*** * وقفة :**

وأحدهم يذهب بالطبعة الأولى من الجريدة مساء كل يوم ليشاهده رئيس النادى ويبدى ملاحظاته ويثنى على ما كتبه .. انك لا تخدع الا نفسك ايها ..

*** * استراحة * ***

رويدا يا سمراء الغيد لا تيأسي
فاليأس سيف قاطع للأماني
ولا تؤدى احلام الهوى
فالهوى ربيع لقلوب الخلاني

الرياضة للجميع

إعداد : إدريس علي أحمد

منوعات من كل مكان

كارلوس البرتو مدرب الكويت

○○ تعادل الزمالك المصري مع الاهلي في ختام مباريات الدوري المصري فرح له انصار بعض الاندية في المملكة وقد علق بعضهم على فوز الزمالك بقولهم : مادام حليفنا فاز بالدوري في مصر .. السنة القادمة سيكون للدوري من حليفنا !!

○○ عودة كارلوس البرتو مدرب الكويت السابق بعد ان تعثر في تدريب منتخب البرازيل القومي .. هل تعني عودة الخواجة كارلوس انه سينجح بعد ان فشل في الكويت !!

ان عودة البرازيلي كارلوس البرتو تذكرنا بالطيب الذكر زاجالو وكما يقول المثل الشعبي « لو فيه خير ما رماه الطير »!!

○○ استطاع بطل العالم للمصارعة هوغان ان يضحك على ذقن متحديه باكلاند عندما فاز الاخير وانتزع منه الحزام في مباراة التحدي والتي اقيمت في طوكيو الا ان هوغان رفض ان يتنازل عن الحزام لان المباراة لم تقم في حلبة المصارعة العالمية بنيويورك وهو مقر الاتحاد العالمي للمصارعة .

وهناك الكثيرون من انصار المصارع العالمي باكلاند في المملكة والذين يشاهدونه عبر جهاز التلفاز لم يصدقوا ان بطلهم لم يسترد اللقب .. خيرها في غيرها ياباكلاند !!

○○ ماذا سيقدم النجم العالمي مارادونا بعد انتقاله من ناديه السابق برشلونه لناديه الجديد الايطالي نابولي .

وهل يستطيع نادي نابولي الذي دفع مبلغا كبيرا وهو ٥ر٧ مليون دولار اي وهو مايقارب حوالى ٢٥ الف مليون ريال ان يعوض هذا المبلغ الكبير خاصة وان مارادونا اتهم في اسبانيا بالمشاغبة رغم ما كان يلاقيه النجم العالمي مارادونا من خشونة متعمدة حيث اقعد اكثر من مرة ؟!

اذا كان الاسبان يلعبون بعنف فالايطاليون لن يكونوا اقل خشونة منهم .. المهم ان مارادونا لن يطاع من المولد بلا حمص .. ويكفيه انه يكسب .

مارادونا

تدريبات كرة القدم

الألعاب الأولمبية بدأت من جبل أولمبيا

كانت معظم الدويلات الاغريقية تقيم مهرجانات كبيرة تضم ابرز الرياضيين في هذه الدويلات وكان من اعظم هذه المهرجانات « المهرجانات الاولمبية » والتي تعرف الان بالالعاب الاولمبية وسميت بهذا الاسم نسبة الى جبل « اولمبيا » الذي كان يجلس على سفحه المتفرجون ويقال ان هذه الالعاب كانت تقام كل اربع سنوات تعظيما وتكريما لاله الاغريقيين « زيوس » الرب الاعلى في اعتقادهم وقد بدأ تنظيم هذه الالعاب منذ عام ٧٧٦ قبل الميلاد .. وكانت تستغرق خمسة ايام فقط .

وكانت معظم الدويلات التي تشترك في مهرجان اولمبياد تستعد قبل اقامة الدورة بسنة كاملة بتنظيم مهرجانات ومسابقات سنوية وكان من اهم هذه المهرجانات الرياضية مهرجان « نيميا » و« اثميا » ومهرجان « بيتيا » ومن ثم تتنافس الدول في اعظم المهرجانات وهو مهرجان اولمبيا حيث تفتخر الدول التي تحقق الانتصارات في هذا المهرجان .

وكان الاغريق يسمون المهرجان الالعاب الاولمبية « العيد المقدس » وكان الاشتراك في بداية انطلاق فكرة مهرجان الالعاب الاولمبية تقتصر فقط للطبقات الحاكمة وهي طبقة السادة والاحرار وبعد القضاء على عصر الطبقات اصبح من حق كل فرد ان يشترك في هذه البطولة .

وفي نهاية كل مسابقة كان اللاعب الفائز لايستلم سوى اكليل من الزهور او اكليل من اغصان الزيتون .

الذكاء شرط هام للنجاح في معظم الانشطة الرياضية وخاصة بعض الانشطة التي تتطلب سرعة رد الفعل في مواقف اللعب وحسن التصرف ككرة القدم والسلة واليد وتنس الطاولة .. الخ .

والانسان الرياضي الذكي اقدر من غيره على سرعة التصرف في مواقف اللعب المتغيرة واقدر على توقع سلوك المنافس اثناء اللعب والشخص الرياضي اقدر على التعلم الحركي والخططي كما انه اقدر على اكتساب القدرات الخلاقة التي تسهم في تحقيق الوصول لاعلى المستويات الرياضية .

ويحتاج الفرد الرياضي الى مايسمى بالذكاء العملي بمعنى ان الفرد الرياضي لايكفيه ان يتميز بالقدرة العامة مثل اختبارات الذكاء واللفظية وغير اللفظية بل ينبغي ان تكون لديه القدرة العقلية على استيعاب الخطة او تشكيلها في موقف معين وتعديلها لظروف اللعب وسلوك المنافسين .

وكلما زادت نسبة ذكاء اللعب لدى الفرد الرياضي كلما اسهم ذلك في قدرته على تحقيق اعلى المستويات الرياضية .

وتختلف الانشطة الرياضية فيما بينها بالنسبة لما تتطلبه من نسبة ذكاء اللعب التي يتميز بها الفرد الرياضي .

ان للوصول لاعلى المستويات في بعض الانشطة الرياضية كالعاب الرياضة والمنازلات الفردية تحتاج الى مرتبة عالية من « ذكاء اللعب » .

في حين لاتحتاج بعض الانشطة الرياضية الاخرى الا الى درجة متوسطة من الذكاء ويدخل في نطاق ذلك بعض الانشطة الرياضية التي تجري على وتيرة واحدة ولاتحتاج الى الكفاح المباشر مع المنافس وجها لوجه .

ويمكن قياس مالدى الفرد من ذكاء اللعب او الذكاء العملي بواسطة الاختبارات التي تعمل على خلق المواقف والظروف العملية وذلك للتعرف على استجابات الافراد لها .

ويمكن للمدرب الرياضي استخدام مثل هذه الاختبارات لانتقاء الافراد لانواع معينة من النشاط الرياضي .. مثلا ان يضع الفرد في موقف معين من اللعب ويطلب منه محاولة التغلب على بعض الصعاب التي تعترضه في مثل هذه المواقف .. وقد تكون هذه المواقف صعبة اذ ان اهم مافي الامر هو ملاحظة سلوك الفرد تجاه مثل هذا الموقف .

ويعبر سلوكه عن حسن تصرف والابتكار والقدرة على تغير او تعديل سلوكه طبقا لما يتطلبه الموقف ؟

كما يستطيع المدرب الرياضي ان يضع الفرد في مركز معين يرشحه لشغله في الفريق وذلك لمدة معينة يستطيع من خلالها ان يقرر عما اذا كان يصلح لمثل هذا المركز او لايصلح وذلك على ضوء استجاباته وسلوكه .

ماجد عبدالله

الرياضة والحياة

بقلم : محمد عبدالله بصنوي

الحقيقة وعلى مااعتقد ان كلا منا يشعر ان الحياة كانت بسيطة وغير معقدة في ايام مضت حينما كان اجدادنا يعيشون في انسجام وتوافق مع الطبيعة وحينما كانوا لايفكرون كثيرا ولايشغل بالهم اي شيء .

اجسادهم كانت قوية وسليمة وكانوا ايضا لايعرفون المرض لانهم كانوا يتحركون في كل مكان ويقومون بجميع الاعمال غير معتمدين على الالات الحديثة ..

واليوم وبالرغم من التطور الكبير في عالم الطب والتكنولوجيا الحديثة التي جعلت الانسان يعيش في احسن وابسط حياة ورفاهية تكاد ان تكون تامة .. الا ان هناك برهان واضح وقاطع بان نسبة الامراض في الصحة العامة والامراض المعدية في ارتفاع متزايد بل متكاثر وكل يوم الى الاسوا وهذا حتى في اعظم الدول تقدما .. فالمستشفيات مليئة بالمرضى والعيادات الخاصة يصعب على الفرد ان يحصل على موعد فيها .. امراض القلب تنوعت وكثرت امراض المفاصل « الروماتيزم » اعجزت الكثير من الشباب وجعلت منهم شيوخا لايكادون ان يفارقوا منازلهم .

فاذا نظرنا من خلال منظار الحياة لنجد ان الناس فرطوا في التمتع بوقت الفراغ وهم يلاحظون الصحة تمر بهم وبجانبهم وايضا لايعطون لها اي اكتراث .

فاذا اردنا ان نتمتع بصحة جيدة وجسم وعقل سليم علينا ان نتحول في الطريق الصحيح لان الحياة بدون صحة جيدة لايمكن ان تكون حياة .. فالمريض في الم مستمر ومتزايد وباستمرار في مراجعة الطبيب واذا امعنا النظر في بناء الاجسام سنجد ان اجسامنا اليوم لاتقل نقصا عن اجسام اسلافنا الذين كانوا يتمتعون بصحة جيدة .

وايضا عقولنا ليست باغبى من عقول اجدادنا الذين كانوا يصارعون الحياة ويقهرونها .. فاذا تحركنا وحركنا اجسامنا وادينا بعض التمارين الرياضية .. فسوف نجد الفائدة العظيمة وحتى هذه التمارين الرياضية ولو كانت عبارة عن مشي على رصيف الشارع فيجب ان يكون المشي مشيا رياضيا . يستفيد منه الجسم ليحرك الدورة الدموية والتي بدورها وبطبيعتها سوف تقوى عضلة القلب وتنظم الجهاز التنفسي وتجعل الجهاز العصبي يعمل في نظام مستمر .

اما الجهاز العضلي فسوف يساعد على تحسين الاعضاء الداخلية في الجسم ولاننسى العقل السليم سوف يكون احسن وانقى لان التمارين الرياضية تجعل القلب يضخ الدم الى جميع اجزاء الجسم والعرق بدوره يصفي الجسم من فضلات السم الموجودة في الجسم الناتجة عن تراكم فضلات الطعام وحامض الاسيتي في جسم الانسان .

ان الحياة تبدأ ببداية التنفس وتنتهي بنهاية التنفس فلو حسنا جهاز التنفس او بالاصح احسنا استعماله فسوف نستنشق الهواء الطلق النقي الذي سوف يعود علينا بالفائدة .

منتخب كرة القدم

أنزيمات رياضية

○○ في الاسبوع القادم سيخوض منتخبنا الوطني لكرة القدم اولى مبارياته في دورة لوس انجلوس بعد ان قدم مباريات جيدة في معسكره في البرتغال .

وكل الانظار ستتجه إلى فريقنا الذي شرفنا في سنغافورة .. وكل مواطن سعودي سيدعو لفريقنا بالتوفيق والنجاح في هذه الدورة ..

أملنا في الله كبير في منتخب كرة القدم لتحقيق احدى ميداليات هذه الدورة وباذن الله سيحقق امالنا ابناء الزياني ويقدمون لنا اروع الالحان الكروية وباذن الله سينجح ماجد والسويد والجمعان والمطلق وعبدالجواد والبيشي والمصيبيح وبايزيد والهذلول والجاسم وسمير والخليفة .

○○ بجانب فريق كرة القدم يشترك في لوس انجلوس منتخب الدراجات والذي حقق عدة انتصارات على المستوى العربي في سباقات الطرق وفي لوس انجلوس لن يستطيع منتخب الدراجات ان يشترك في اكثر من المسابقات والتي تجرى في مضمار الدراجات « البست » وذلك لعدم وجود هذا المضمار داخل المملكة وعدم تعود دراجينا على مثل هذه الانواع من السباقات .. لذلك فسوف تكون مشاركتنا في سباقات الطرق حيث التنافس للحصول على الميدالية البرونزية سيكون امرا صعبا لفريق الدراجات .. بينما لو اشترك فريقنا في سباقات المضمار وهي سباقات متعددة ولها اكثر من ميدالية لكان هناك « كلام » آخر كما يقولون او على الاقل لحصلنا على اي ميدالية .

ونفس الحال لمنتخبات الرماية والسلاح حيث ان مشاركتها ستكون لمجرد الاحتكاك وذلك لقلة خبرة لاعبينا في هذه الالعاب .

○○ الكثير من جمهور الاتحاد اعلن غضبه لحارس مرمى الاتحاد المتسق حاليا علاء رماص وسبب غضبه لان علاء اختار النادي الاهلي .. ولماذا لم يختار غير الاهلي .. مثلا لماذا لم يحاول ان يسجل في الربيع او الوحدة .

وقد انقسم الجمهور الاتحادي الى من يؤيد فكرة تسجيل علاء رواص للاهلي والى من يعارض تسجيله في الاهلي .

وعلى الجمهور الاتحادي ان يعرف قبل ان يسأل لماذا سجل علاء في الاهلي .. لماذا تسقت ادارة الاتحاد علاء من الكشوفات وماهي الاسباب والدوافع وراء هذا التنسيق ؟!

وماذا استفاد علاء من الاتحاد ؟!!

اكثر من موسم وهو يجلس على كرسي الاحتياط .. جاء الشهري والشهراني من خارج النادي واين النادي على كرسي الاحتياط واكثر من موسمين جلس احتياطيا لاحمد سالم وعندما اصيب لم يعط مدرب الاتحاد فرصة تمثيل فريقه ليأت حارس الاشبال عطية ويمثل كحارس اساسي وعلاء احتياطيا .. ومع كل هذه الظروف والعوامل وعدم إعطائه الفرصة كان وفيا مع الاتحاديين .. ولكن هل كان الاتحاديون اوفياء له ؟

لاتظلموا علاء رواص عندما اختار الاهلي .. انه اصاب كبد الحقيقة عندما اتجه الى الاهلي واتمنى ان يجد علاء فرصته في الاهلي ليثبت لكل من وقف ضده في الاتحاد .. انه كان مظلوما في الاتحاد !!

○○ الحقيقة الثانية التي غابت عن اذهان الجمهور الاتحادي .. لماذا اعادت ادارة النادي اسم لاعب اتحادي بعد ان ادرك الجميع ان النادي لم يدرج اسمه ضمن قائمة اللاعبين الذين سيدخلون معسكر الاتحاد وفي اللحظات الاخيرة تم تصنيفه .

○○ لاشك ان القرار الذي اتخذه الاتحاد العربي السعودي لكرة السلة حول الاستعانة باللاعب غير السعودي في صفوف اندية الممتاز سيخدم اولا وقبل كل شيء الاندية الكبيرة كالاهلي والهلال والاتحاد والنصر .. والقرار وان كان جاء متأخرا بعد ان استغنت الاتحادات الرياضية الاخرى في المملكة الا انه قرار صائب سيخدم لعبة كرة السلة وسنشاهد باذن الله معدل ارتفاع التنافس .

وفريق احد محتكر السلة في المملكة اتمنى ان يرفض الاستعانة باللاعب غير السعودي لكي نعرف مدى قدرة اللاعب السعودي لمواجهة المحترفين في هذه اللعبة وقد سبق وان لعب فريق احد في دوري ابطال الخليج امام اندية خليجية استعانت بالاعب الاجنبي وكان ندا قويا لهم .

عندما سمح الاتحاد العربي السعودي لكرة اليد بمبدأ الاستعانة بالاعبين غير السعوديين رأينا التنافس وتصاعد المستويات والاقبال الجماهيري وعندما تم الاستغناء عنهم رأينا الهبوط في مستوى اللعبة وفي مستوى الاقبال الجماهيري اتمنى ان نرى موسما « سلاويا » حافلا بالندية والتنافس الشريف .

الامير طلال بن سعود

علاء رواص

تاريخ لعبة كرة القدم

لعبة كرة القدم لعبة قديمة ظهرت بشكلها البدائي منذ حوالي ٥٠٠٠ سنة كما يقول جول ريمي أحد الرؤساء السابقين للاتحاد الدولي للكرة وقد مارستها الجيوش الصينية كجزء من برامج التدريب العسكري ويذكر انهم كانوا يلعبون بكرة مصنوعة من الجلد محشوة ببعض النباتات او بشعر الحيوانات او بأي مادة خفيفة ويجزم ان روح الفريق لم تكن لتظهر الا في وسط عسكري كهذا كما يذكر انه لكي يحتسب هدف الفريق يجب ان تمر الكرة فوق حبل يوضع بين قائمين ويذكر ايضا ان اللعبة انتشرت بشكل سريع واصبحت لعبة شعبية وكانوا يكافئون اللاعبين المتازين بمكافآت قيمة اذ ان كلمة « هاو » لم تكن قد ظهرت الى الوجود بعد وصحيح ان القدماء لم يمارسوا لعبة كرة القدم بشكلها الحالي الا انها مرت بادوار كثيرة خلال العصور حتى وصلت الى الحالة التي نعرفها بها الان .

وشأن كرة القدم كشأن غيرها من الالعاب ظهرت بشكل بدائي دونما تحديد لقواعدها فلم يكن هناك وقت محدد للمباراة ولا عدد معين لافراد الفريق ولا مواصفات خاصة للكرة او الملابس ولاتحديد لاطوال الملعب ومقاييس الاهداف وكانت تلعب بين فريقين بحيث يحاول اهالي كل منهما ايصال الكرة الى ساحة القرية الاخرى وكانت المباراة تستمر اياما عديدة وكثيرا ما كانت تحدث اصابات خطيرة بين الطرفين اثناء المباريات وهذا ما ادى إلى اصدار قوانين تحرم كرة القدم في كثير من الاقطار .

احدث تطور في قواعد اللعبة فأصبحت تلعب بين فريقين من نفس القرية في ساحة طولها ميل تقريبا رسم في نهايتها خطان متقابلان وكان الهدف من المباراة ايصال الكرة الى الخط المقابل سواء بضربها بالقدم او بدحرجتها على الارض او حملها والجري بها ورغم المحاربة التي قوبلت بها من قبل السلطات المحلية فقد استمر انتشار اللعبة وتزايد مشجعوها حتى بلغت شأنا لم تبلغه من قبل وكثير من المؤرخين يرفضون فكرة ارجاع تاريخ كرة القدم الى العصور القديمة ويصرون على ان الانكليز هم اصحاب الفضل في اختراعها وتطويرها الا اننا لانستطيع تجاهل الوثائق التي وصلت الينا عن ممارستها في كثير من الاقطار في مختلف ارجاء العالم قبل ان يمارسها الانكليز ويحتضنوها ولكن مما لاشك فيه ان كرة القدم لم تبلغ مابلغته الان من انتشار وتقدم وشهرة الا بفضل الانكليز

ألعاب صغيرة للأطفال

لعبة الثعالب والدجاج :

ترسم ثلاثة خطوط بين الاول والثاني ٧ امتار وبين الثاني والثالث ثلاثة امتار ويوزع اللاعبون الى فريقين يقف الفريق الاول خلف الخط الاول ويسمى « الدجاج » ويقف الفريق الثاني خلف الخط الثالث ويسمى الثعالب ويجب ان تدير الثعالب ظهورها للدجاج وعندما تعطى اشارة البدء يسير الدجاج بهدوء في اتجاه الخط الثالث وعند وصول الدجاج الى الخط الثاني يطلق احد الاطفال المحايدين « خارج اللعبة » صفارته فتدور الثعالب وتطارد الدجاج الذي يهرب باتجه الخط الاول .

والدجاج الذي يتم لمسه يتحول الى فريق الثعالب وتستمر اللعبة الى ان يتم لمس جميع الدجاج .. بتبديل الثعالب بالدجاج .

٢ ـ لعبة المنادة :

يختار كل طفل اسم مدينة معينة من مدن المملكة ويضع احد الاطفال المحايدين « خارج اللعبة » كرة صغيرة في حفرة وعندما ينادي الطفل المحايد على اسم اي مدينة ينطلق الطفل الذي يحمل اسم المدينة ويأخذ الكرة من الحفرة ويحاول ضرب احد الاطفال بالكرة وهكذا تستمر اللعبة والطفل الذي لم تسجل امام اسمه اي نقطة « اي لم يتم ضربه بالكرة » يعتبر فائزا في العبة .

تمارين خاصة للرجال والسيدات

اولا تمارين الرجال :

١ ـ الجرى في المكان لمدة دقيقتين .

٢ ـ « وقوف » الوثب في المكان ٣ مرات ثم الوثب لاعلى مايمكن . عدد مرات التمرين ثلاثة مرات .

٣ ـ « وقوف » ثنى الجذع اماما اسفل وضغطه ٤ مرات ثم الوقوف بطيئا ٤ مرات . عدد مرات التمرين اربع مرات .

٤ ـ « انبطاح مائل » ثنى الذراعين « يقصد بهذا التمرين وهو ان تضع يديك على الارض وتقذف قدميك للخلف ثم تثنى الذراعين وتمدهما كرر هذا التمرين ٨ مرات .

ثانيا تمارين خاصة للسيدات :

١ ـ الجرى في المكان لمدة نصف دقيق .

٢ ـ « وقوف » الوثب في المكان ٣ مرات ثم الوثب لاعلى مايكون في المرة الرابعة . عدد مرات التمرين ٢ .

٣ ـ « وقوف » ثنى الجذع للامام في اربع عدات والعودة « للوقوف » في اربع عدات . عدد مرات التمرين ٣ .

٤ ـ « رقود » ثنى الركبتين على البطن « الحركة بطيئة » عدو مناسب من المرات .

مدير فريق العشرين لعبة بنادي الخليج

"أم الألعاب" مهضوم حقها .. على حساب "بناتها" المدللات

● حبذا لو تتبنى المملكة فكرة اقامة دورة خليجية لألعاب القوى !

● رغم التفوق الذي تحظى به لعبة العاب القوى عند مقارنتها ببقية الالعاب .. من حيث تقوية البنية لدى ممارسيها .. وللكثافة العددية في عددهم .. ولشعبيتها التي تعتبر في بعض البلدان صاحبة المركز الاول خاصة تلك البلدان المتقدمة فيها مثل امريكا وروسيا ، المانيا الشرقية .. الصين . يوغسلافيا . تشيكوسلوفاكيا وغيرها من بلدان اوروبا الشرقية ذات الميزة الخاصة في هذه الالعاب .

حوار :
عبدالله الشمراني

ورغم ان هذه اللعبة ظهرت على وجه البسيطة قبل ان تظهر بقية الالعاب التي اخذت كل المساحات .. والمنشتات في صدر صحف بعض البلدان التي طمست بموجبها معالم هذه اللعبة القديمة او ما تسمى بـ « ام الالعاب » فكيف بنا نتناسى الام .. ونتجاهل مميزاتها ونجري وراء ابنائها الذين لم يخلقوا الا بعدها ... ونهتف ونطبل للاخير فيما ان الكبير هو الذي يستحق منا الاكثر .

نظرا لما يحويه من فروع تصل في تعدادها الى العشرين فرعا ولعلنا حين نسلط الضوء على هذه اللعبة في هذا المجال فإنا نهدف الى اعطائه حقه وافيا بعد ان انتقص من البعض من الذين سلطوا اهتماماتهم بالالعاب « البنت » وتركو اللعبة « الام » ترزح تحت وطأة التجاهل واللا مبالاة .. وهذا شيء يحز في نفس كل رياضي خاصة متذوقي هذه اللعبة « اقصد هذه الالعاب العشرين » .

وعساني .. وانا اضع هذه اللعبة تحت المجهر الاعلامي لم آت بجديد فغيري من المهتمين بها ناقشوا « معضلتها » وطالبوا بتسليط الضوء عليها من بعيد او من قريب .. ولكم قال من قائل .. كم من بطل لاحدى العابها حطم قياسا .. ووصل لدرجة القمة في الوقت الذي لم يصل احد ممارسي بقية الالعاب الى ربع ذلك .. لولا الضوء الاعلامي الذي سلط عليه وعلى لعبته وكم من بطل برز وحطم من الارقام العدد الكبير .. والاضواء عنه ابعد من « الثريا عن الثرى » .

اقول رغم هذا كله الا ان حقها الاعلامي « لازال مهضوما » ولم يرق لمكانتها ورقيها كصاحبة المركز الاول في طول عمرها .. وسهولة تأدية بعض فروعها عن غيرها من بقية الالعاب.. التي لاتزال « تحبو » في المجالات الاوليمبية ان لم تزل في المهد بعد .

وحسبي وانا ادخل بأجواء هذه اللعبة مستدلا ببعض الظواهر الطيبة التي برزت على سطح هذه اللعبة على مستوى المنطقة وتربعت عن جدارة على بطولات المملكة المختلفة . اقصد تلك الاسماء التي احتكرت البطولات بالمنطقة الشرقية لمختلف الدرجات والمسميات وكانت خير ممثل للشطر الشرقي من بلادنا الغالية في التصفيات النهائية على بطولة المملكة حول ذلك كان للصفحة لقاءا مقتضبا مع مدير اللعبة التي تحوى العشرين فرعا .. « العاب القوى » السيد على حسن هلال مدير فريق الخليج احد معاقل اللعبة بالتناوب .. مع الفريق القدساوى والذي تحدث باسهاب .. وعلامات الالم تظهر على نبرات صوته نتيجة التجاهل الاعلامي لهذه اللعبة التي قال عنها كما قلنا في البداية « ام الالعاب » .

نحن ابطال المنطقة ونطمح بالاحتكار

نادى الخليج يزخر بالعدد الوافر من اللاعبين في فروع هذه اللعبة المتعددة ومنهم العدد الكبير الذين مثلوا المنتخبات السعودية .. وحطموا الارقام العربية ومنهم من لم يزل اسمه علما ورقمه مسجلا لم يحطم على المستوى العربي مثل النجم حبيب ربعان بطل العرب في الوثب العالي وصاحب الرقم ٢,٠٦ م والذي لم يحطم حتى الان رقم مضى حوالى العامين على ذلك او اكثر .. وقال الهلال يكفينا فخرا اننا ابطال المنطقة الشرقية للموسم الماضي بلا منازع وتكفينا عشر بطولات من اثنتي عشر وبالمركز الثاني في البطولتين الباقيتين .. بالدرجات الثلاث وبالبطولات المختلفة .

١٠ من ١٢ بطولة والباقى بالثانى

اما اذا اردت معرفة كيفية تلك البطولات فاليك تفصيلا لها :

١ ـ احرزنا بطولة اختراق الضاحية المفتوحة للدرجات الثلاث
٢ ـ احرزنا بطولة اختراق الضاحية الرسمية اولى واشبال
٣ ـ احرزنا بطولة العاب القوى المفتوحة للدرجات الثلاث
٤ ـ احرزنا بطولة العاب القوى الرسمية شباب واشبال
٥ ـ احرزنا المركز الثاني في بطولة اختراق الضاحية الرسمية شباب
٦ ـ احرزنا المركز الثاني في بطولة العاب القوى الرسمية اولى .

نخطط لاحتكار البطولات السعودية

اما على مستوى المملكة فهناك شبه احتكار لبطولة الشباب حيث احرزنا بطولته بدون منافس .. فيما جاء فريق ضمك ثانيا واحرزنا المركز الثاني على مستوى الاشبال بعد ضمك .

بالقمة وحقه مهضوم

ولو اجيز لى واجبت على سؤال قد يكون .. اين تضع الخليج من فرق المنطقة والمملكة لاجبت : اضعه على رأس قائمة فرق المنطقة الشرقية بلا غرور .. ومنافس قوى على مستوى المملكة .. وسيأتي اليوم والذي نعمل من اجله لنحتكر جميع البطولات السعودية ان شاء الله . والحمد لله اننا لم ندخل بطولة على مستوى المملكة وخرجنا بغير المركزين الاول او الثاني منذ عدة سنوات .. واضيف انه ولعدة سنوات قادمة فانني اجزم ان اى فريق يطلع من المنطقة فسوف لن تفوته المراكز الاولى مهما كانت الفرق المقابلة واعزو ذلك لاهتمام بعض اندية المنطقة بهذه اللعبة خاصة تلك التي ينقصها تقدم لعبة كرة القدم .. مثل النور . الخويلدية . الابتسام التي بدأت توجد القاعدة والاهتمام بهذه الالعاب .. اضافة الى متصدري هذه البطولات القادسية والخليج ولكن للاسف ان حقهم مهضوم في هذه اللعبة اعلاميا .

هؤلاء نجوم اللعبة بالنادى

واذا جاز التعبير .. فإنني اعتبر الاسماء التالية نجوما تلألأت في سماء بطولات العاب القوى .. وكانت الشمعة التي اضاءت للنادى الطريق للحصول على الكؤوس التي تكدست بداخله وهم :

● ١٠٠ م حرة حسين القلاف ـ اولى وشباب
● ٢٠٠ م حرة حسين القلاف ـ اولى وشباب
● ٤٠٠ م حرة محمد مهدي سليس ـ اولى وشباب وهو عضو بالمنتخب الوطني للشباب
● ٨٠٠ م حرة محمد مهدي سليس اولى ، مدني عباس وعلى حسن هلال شباب
● ١٥٠٠ م حرة مدني عباس وعبدالغني عبدالرضا
● ٥٠٠٠ م حرة ، ١٠٠٠٠ م حرة عبدالله العمران اولى ، وعيسى الجوكم شباب
● ٣٠٠٠ موانع خالد المرزوق اولى وشباب .
● ١١٠ م حواجز ، ٤٠٠ م حواجز .. محمد كاظم وعلى كاظم ومحمد خريدة وعادل الجاروف اولى وشباب
● ٤ × ١٠٠ تتابع ٤ × ٤٠٠ تتابع مجموعة كبيرة لاتحضرني اسماؤهم الان سوى الرباعي الموضح اولا .
● القرص : عباس درويش شباب ـ شاكر حكيم اولى
● الرمح : احمد عيد اولى ـ جعفر بشير شباب
● جلة المطرقة ـ احمد عيد اولى ـ جعفر بشير شباب
● القفز العالى : حبيب ربعان اول لاعب منتخب وبطل العرب حتى الان وعبدالله معتوق وهشام ربعان شباب
● القفز بالزانة : عادل بير اولى ، وجدى الحكيم وابراهيم رواغة شباب
● الوثب الطويل : عبدالله رواغة وخالد المرزوق
● الوثب الثلاثى : حبيب ربعان ـ هشام ربعان

ويشرف على الفريق حاليا ابن النادى عبد الرضا سليس بينما ينهى النادى اجراءات التعاقد مع المدرب المنتظر جمال ابو زرار .

اهلا بالشرقاوى .. وميروك للقادسية

اما عن الكابتن الشرقاوى الذي انهى القدساويون تعاقدهم معه وسيتولى الاشراف على تدريب فرق النادى للالعاب القوى فلا تعليق لى عليه سوى انه مدرب قدير وميزته الانتاجية تفوق التكتيكية .. حيث هو مدرب منتج وذلك يعود لحسن تعامله مع اللاعبين خاصة الناشئين منهم .

ونبارك للاخوة القدساويين به ونتمنى له التوفيق لخدمة اللعبة وتقدمها على المستوى المحلى لتكون الانطلاقة للخارج اكثر قوة واتقن اعدادا .

القفز بالزانة

العاب قوى

● نتمنى انشاء مدارس للعبة على غرار مدارس قطر والكويت
● نحن ابطال المنطقة .. ونخطط لاحتكار البطولات السعودية ..
● لن تتقدم اللعبة .. من غير الاحتكاك الخارجى .. !

هدف الاهلى الثانى والكرة فى طريقها الى الشباك بعد ان لعبها علاء ميهوب برأسه ويحاول عماد المندوه وهشام يكن إبعادها دون جدوى .

الزمالك استدرج الأهلي .. وفاز بدرع الدوري العام ..

● جماهير الأهلى والزمالك .. راضية تماما عن الختام
● حلمى فاز بالرئاسة .. وصالح موقفه صعب
● الأهلى خسر الدوري .. والجوهري كمان

تحقيق : منصور عطية
مكتب القاهرة

● إبيضت سماء القاهرة مساء الجمعة الماضية .. وخرجت جماهير نادى الزمالك تعبر عن فرحتها التى حرمت منها لسنوات طوال كانت تفرح في بداية كل موسم ثم تحزن ويضيع الموسم كله في اخر مباراة مع المنافس التقليدى « الاهلى » .

فريق الزمالك بطل الدورى عام ٨٣ ـ ٨٤

كوارشى يرفع يديه فرحا بعد هدف الزمالك الثانى

ولعل جهاز الكرة الزملكاوى قد استفاد من اخطاء الاعوام الماضية واتخذ العدة لمواجهة الظروف فحافظ قدر المستطاع على فارق النقط بينه وبين الاهلى حتى دخل المباراة الاخيرة وفارق النقط له برصيد ٣٥ نقطة والاهلى ٣٣ ولذا فكانت لدى الزمالك فرصتان ليفوز بالدوري بالتعادل او الفوز ، عكس الاهلى الذي لم يكن امامه الا الفوز فقط .

ولذا فقد استحق الزمالك عن جدارة ان يتوج بطلا للدوري لموسم ٨٣ ـ ٨٤ بعد تعادله مع الاهلى ٢/٢ في واحدة من اروع مبارياتهما معا ، قدما فيها خلاصة جهدهما للدرجة التى جعلت كل الاطراف المشجعة منهما تخرج وهى راضية تماما عن فريقها وتعترف باحقية الفريق الاخر للفوز بنقطة من المباراة .

● ولان مباريات الاهلى والزمالك دائما لا تخضع لاى موازين ساحقة على الـ ٩٠ دقيقة .. وقت المباراة .. فلقد كانت احداثها مفاجأة للجميع حيث ظهر النجوم الصاعدون معا في ابرز مستوياتهم الفنية والبدنية فكان فاروق جعفر من الزمالك نعم الكابتن والقائد يحرك فريقه بحنكه وحكمة ومنه جاء الهدفان الاول اثر عرقلته واحتساب ضربة حرة له جاء منها هدف نصر ابراهيم والثانية هيأها برأسه لكوارشى وكأنه يقدمه له هدية لينفى عن نفسه الشبهات وبرز مع فاروق عماد المندوه في حراسة المرمى واشرف قاسم الناشىء الذي يعد خليفة ابراهيم يوسف دون منازع ومحمد صلاح صاحب المستوى الثابت وطارق يحيي الهدية التى قدمها الوحش مدرب الفريق القومى للزمالك قبل مباراته مع الاهلى لعدم سفره الى لوس انجلوس فكان طارق يحيي مفتاح اللعب في الزمالك .

ومن الاهلى كان كل صاعديه اسامة عرابى وعلاء ميهوب وضياء وحشيش ومحمود صالح وشوبير كأنهم عمالقة في الملعب بادلوا الزمالك هجوما بهجوم وكان الأحسن على فترات ولولا سوء الحظ لسجلوا ثلاثة اهداف اخرى منعها المندوه واشرف ومحمد عامر .

الزملكاوية .. سعداء الحظ

● وجماهير الزمالك سعيدة بفوزها بالدوري وكذلك سعيدة بجهاز فريقها الكروي المكون من احمد رفعت مديرا للكرة وابو رجيلة مدربا وفاروق السيد مساعدا للمدرب وسمير السيد اداريا وفؤاد عبدالمتعال اللياقة البدنية والدو مدربا لحراس المرمى فالجهاز بالكامل مصرى مما يؤكد احقية المدرب الوطنى بتولى الزمام في بلده فمنذ ستة اعوام والزمالك يتوالى عليه مدربون اجانب . مايكل ايفرت الانجليزي وفاسوفوفيتش اليوغسلافي ولم يستطيعا ان يحرزا اكثر من المركز الثانى وقبلهما احرز المدرب المصرى زكى عثمان بطولة الدوري عام ١٩٧٨ ولعل ما حققه المدرب الوطنى السعودى خليل الزيانى مع منتخب بلاده في دورة الخليج وتصفيات سنغافورة بعد فشل زاجالو كان هو الدرس الذي منه استفادت الاندية المصرية وبالطبع فوز الزمالك بالدوري معناه تجديد عقد هذا الجهاز للموسم القادم .

الأهلى بطل

● والاهلى رغم انه فقد بطولة الدوري الا انه قدم عروضا رائعة في الدور الثانى بدون دوليه المتفرغين للفريق القومى واثبت الجوهرى مدرب الفريق جدارته بتقديمه كل هذه الوجوه الصاعدة التى ستكون ذخيرة للاهلى حيث حان رحيل النجوم بعد ان ادوا الواجب تماما.. والشيء المحزن هنا هو تصميم الجوهرى على الرحيل وترك الاهلى وتعاقد بالفعل مع نادى الشارقة الا ان جميع الاهلاوية نادمون على رحيله فالمدرب الاجنبى سيتعاقد مع صالح سليم خلال الاسابيع القادمة لن يكون بقدرة الجوهرى على تفهم قدرات لاعبيه مهما كان اسمه وشهرته .

المباراة .. والانتخابات

● وكالعادة ستلعب نتيجة لقاءات الاهلى والزمالك دورها في ادارة النادى وانتخاباته فنحن لا ننسى ان ادارة الفريق مرتجى ذهبت بسبب هزيمة الاهلى من الزمالك صفر/٢ في عام ١٩٨٠ .. وربما تذهب ادارة صالح على ضوء ضياع بطولة الدورى خاصة وان الحرب عليه وطيدة مع الفريق المرتجى وكمال حافظ . وعلى النقيض نجد ان حسن حلمى في الزمالك اسعد الناس بهذا الدوري ولعله يكون قد ضمن الفوز بكرسى الرئاسة مرة اخرى بعد ان ارتفع اسمه عاليا واعلن جهاز الكرة واللاعبون انهم سيقفون وراءه في الانتخابات وهم لديهم النفوذ والمحبة لدى اعضاء النادى .. وان كان منافسوه يروجون الان ان فوز الزمالك بالدوري لان حلمى لم يتدخل في الكرة لاول مرة في حياته ولذا يجب إمضاؤه لتستمر مسيرة الكرة .

● اصحاب الفرح يتكلمون

● وعقب نهاية المباراة كانت لنا هذه اللقاءات مع الفريق البطل

●● احمد رفعت مدير الكرة بالزمالك

● انا سعيد جدا بان الله سبحانه وتعالى توج جمهورنا بعد عام كامل من الجهد والعرق والنظام قضينا فيه على ظاهرة المعلمين في الفريق ولعبنا بروح الاخوة والزمالة .. ولكن مباراتنا مع الاهلى جامل فيها الحكم الايطالى بيتروبو فريق الاهلى على حسابنا في كرتين جاء منهما الهدفان .

●● ابو رجيلة مدرب الفريق

● بصراحة اناحزين على ان اخى الجوهرى سيترك الاهلى فهو افاد الاهلى كثيرا وبدونه سيفقد النادى كثيرا .. واعتقد ان فوز الزمالك بهذا الدوري يعد من اصعب المرات التى فاز بها النادى بالدرع ولذا فان مذاقه لذيذ

●● ويقول فاروق جعفر كابتن الفريق .

● اعتقد ان فوزنا بالدوري سيجعلنى افكر جديا في الاعتزال عقب انتهاء مباريات الكاس وكفانا فخرا ان جيلنا حقق الدوري مرتين وفاز بالكاس ٣ مرات

● بقى ان نقول ان الزمالك ارتفع رصيده من الفوز ببطولة الدرع الى خمس مرات بينما الاهلى فاز به ١٨ مرة والاسماعيلى مرة والاوليمبى مرة والمحلة مرة والمقاولون مرة والترسانة مرة .

اقتراح متواضع

● ولكى تتقدم اللعبة اكثر وتخرج عن النطاق المحلى حبذا لو كان لاقتراحى هذا صداه عند المسئولين ويتجاوبوا معه .. وهذا الاقتراح يتلخص فى قيام المملكة ممثلة باتحاد اللعبة « بتبنى » اقامة بطولة خليجية على غرار البطولات المقامة حاليا اما على مستوى المنتخبات الاهلية.. او على مستوى بطل الدورى « اقصد بطل تصفيات المناطق » لكى نوجد اللاعبين ذوى الارقام الجديدة ونوجد الاسماء التى تبرز من منطلق التنافس من اجل كسب قصب السبق في كل لعبة من هذه الالعاب .. حيث انه لا يمكن ان تتقدم اى لعبة والوضع بعيد عن الاحتكاك لانه من الاحتكاك المبدئى مع الفرق الشقيقة تكون نظرتنا ابعد للاحتكاك عربيا .. وآسيويا وتوليا .. وبالتالى تأتى المنافسة منا للدخول في المسابقات بالتدريج البسيط .. حتى نصل الى ما نصبو اليه .

مع التقدير .. لا نريدهم

وللمدربين دور هام في تقدم اللعبة ايضا .. وحبذا لو ان المسئولين اتجهوا بنظرتهم للمدربين الامريكيين اصحاب السبق في اصحاب هذا المجال ومعهم الاوروبيين لانه ومع احترامى للاخوان التونسيين او غيرهم ممن يديرون فرقنا ومنتخباتنا .. لا يجيدون المطلوب في عالم اللعبة مما يجعلنا نمشى بطريقة « مكانك سر » وهذا ملحوظ ومشهود به واتمنى من كل قلبى ان يفهم قصدى جيدا .. لاننى لا اهدف سوى لتقدم هذه اللعبة التى احبها لدرجة « العشق » .

تحية للاشقاء

خطوة جديرة بالتقدير تلك التى خطاها الاشقاء في قطر والكويت عندما بدأوا الاهتمام بهذه اللعبة .. وانشأوا مدارس « او هم في بصدد الانشاء » خاصة لاحتضان الناشئة وترغيبهم بالانخراط في هذه اللعبة ومن ثم اعدادهم الجيد الذي منه ينطلقون للمنافسات العربية والاسيوية والدولية .. فحبذا لو قلنا حبذا .. لو خطا اتحادنا العزيز نفس الخطوة لان ذلك يعود بفائدة كبرى على شباب هذه اللعبة تأتى منها الانتصارات التى تسجل باسم مملكتنا الحبيبة .. التى لم يألو مسئولوها جهدا في سبيل تقدم ورقى شبابها في كل القطاعات خاصة القطاع الرياضى الذي نحن بصدد الحديث عنه .

● جهاز الزمالك .. جددوا عقده

حبيب ربعان بطل العرب بالوثب العالى

اختراق الضاحية

العلم السعودي مرفوع عاليا

السعودية في الدورات الأولمبية

دورة طوكيو كانت المشاركة الأولى للمملكة

○ قصة العلم السعودي

ولماذا بكى أعضاء الوفد السعودي في ميونخ ؟

بدأت المملكة العربية السعودية الاشتراك في الدورات الاولمبية عام ١٩٦٤ بدورة طوكيو . وكان هذا التمثيل اداريا فقط .. ثم طورت اشتراكها رياضيا في دورة ميونيخ ١٩٧٢ ومونتريال ١٩٧٦ .

وقد كان العلم السعودي مثار حديث وسائل الاعلام العالمية في هاتين الدورتين .

بدأ اشتراك المملكة في الدورات الاولمبية بدورة طوكيو ١٩٦٤ بوفد اداري برئاسة عبدالله العبادي مدير رعاية الشباب انذاك .. ثم اشتركت في دورة مكسيكو بوفد اداري ايضا برئاسة سمو الامير خالد الفيصل المدير العام لرعاية الشباب حينذاك .

وتعتبر مشاركتها في دورة ميونيخ ١٩٧٢ اول اشتراك رياضي حيث اشتركت بفريق في العاب القوى الى جانب وفد اداري كبير .. وقد ترأس البعثة الى هذه الدورة سمو الامير فيصل ابن فهد الرئيس العام لرعاية الشباب ورئيس اللجنة الاولمبية السعودية .. غير ان هذا الفريق لم يصل الى التصفيات النهائية .. وان قد حطم أرقامه وفقا للتحليل التالي :

محمد جمعان قام بتحطيم رقمه السابق في سباق ٤٠٠ متر حيث كان رقمه الاول ٩ر٤٩ ث ورقمه الجديد ٧ر٤٩ ث والرقم العالمي ٨ر٤٣ ث .

وكذلك اللاعب عبدالرزاق معاذ في سباق ٨٠٠ متر في السباق التمهيدي ولم يشترك في السباق الرسمي نظرا لاصابته ومع ذلك سجل رقما جديدا قدره ٩ر٥١ر١ ورقمه الاول ٥ر٢ر٢ .

والمتسابق عبدالوهاب الصفراء في سباق ١٥٠٠ متر حطم رقم المملكة المسجل وهو ١ر٢١ر٤ برقم جديد هو ٥ر١٤ر٢ .. والمتسابق عبدالله الرويعي في سباق ٥٠٠٠ متر حيث حطم رقم المملكة المسجل وهو ٤ر٥٣ر١٦ برقم جديد قدره ٢٠ر٥١ر١٥ وسباق التتابع حيث حطم الفريق المكون من محمد جمعان ومنصور الجعيد وبلال سعيد وسعد خليل في سباق ١٠٠٤ الرقم السابق ٧ر٤٣ برقم جديد قدره ٤ر٤٣ .

قصة العلم السعودي في دورة ميونيخ

وللعلم السعودي قصة في دورة ميونيخ كما رواها الاستاذ عبدالرحمن الدهام .. فقال :

كنا على موعد صباح يوم السبت الموافق ١٠/٧/١٣٩٢ وبالتحديد الساعة العاشرة صباحا لرفع العلم في القرية الاولمبية وكان يشاركنا في الوقت الفريق الممثل لدولة بلجيكا .. وقد كنا نرتدي الزي الرسمي للمملكة وشعورنا في هذه اللحظة خاصة اثناء عزف السلام الملكي لمملكتنا الحبيبة .. ورفع العلم هو شعور الانتصار والفرحة حتى ان جميع الوفد ذرفت عيونهم بالدمع . وذلك بسبب رفع العلم لاول مرة على ملعب رياضي عالمي وهذا يدل على انتصارنا رياضيا وكان الجمهور الحاضر لرفع العلم اكثر مما كنا نتصور .

ومراسلو الصحف والاذاعة والتلفزيون كانوا يلتقطون الصور التذكارية لهذه المناسبة بكثرة كما ان كلمة الترحيب التي قام بالقائها رئيس اللجنة الاولمبية اطول من غيرها وذلك لان المملكة تشترك لاول مرة .. ثم انه اشاد بالقيادة التي تنتهجها المملكة العربية السعودية بقيادة الفيصل في جميع المجالات وخاصة الرياضة مادام بصدد الحديث عنها ودليل على ذلك باشتراكنا في هذه الدورة بوفد كبير يشتمل على ستة وعشرين فردا من اداري ورياضي .

اما قصة العلم السعودي في الدورة والتساؤلات التي تمت حول عدم تنكيسه بينما كانت البروفات لحفل الافتتاح تقام على الملعب الاولمبي كانت جميع الاعلام عندما تمر امام المنصة الرئيسية تنكس تحية للمسئولين وكذلك عند اداء القسم الرياضي نكست جميع الاعلام باستثناء العلم السعودي وقد اثار ذلك تساؤلات كثير من رجال الصحافة والاعلام وفعلا قام المسئولون بابلاغ السكرتارية بذلك وقد ابلغونا وتولينا مسئولية شرح السبب الرئيسي وهو ان علم المملكة يحمل شعار التوحيد « لا اله الا الله محمد رسول الله » ..

واذيع هذا النبأ في محطة التلفزيون الالماني بأن علم المملكة العربية السعودية لم ينكس نظرا لانها جرت العادة بعدم تنكيسه لانه يحمل شعار الاسلام .

السعودية مونتريال

الدورة الثانية التي اشتركت فيها السعودية رياضيا واداريا هي دورة مونتريال التي اقيمت عام ١٩٧٦ .. ولقد اشتركت السعودية بـ ١٢٠ متسابقا في ٨ لعبات هي :

كرة السلة . كرة الطائرة . كرة اليد . العاب القوى . الجمباز السلاح . تنس الطاولة .

ورغم الاستعدادات التي توافرت لفرقنا ولاسيما المعسكرات التدريبية التي اعدت في اوروبا الا ان المتسابقين السعوديين لم يستطيعوا ان ينافسوا الدول المشتركة التي تميزت بالخبرات الطويلة والمهارات ولذلك لم يظهر اسم اي سعودي في المراكز الثلاث المعروفة .. وهي مراكز الحصول على الميداليات الذهبية او الفضية او البرونزية وبالتالي لم يظهر اسم المملكة على قائمة ميداليات الدورة .

وفي هذه الدورة كما في دورة ميونيخ كان الزي السعودي مصدر اعجاب جميع الجماهير المحتشدة من كافة انحاء المعمورة .

الامير فيصل بن فهد

عبدالرزاق معاذ « قديمة »

عبدالرحمن الدهام

الوردة .. ومن يتوج على ارضه بطلا لقدم الأولمبياد ؟!

استعداداً لدورة لوس انجلوس الاوليمبية التى ستقام يوم ٢٨ الحالى تم اعادة غرس وتنظيف وتنظيم اكثر من ٣٠٠٠ شجرة ورد حول استاد الوردة (روزيول) فى لوس انجلوس ..

ـ هذا هو الاستاد الذى سيلعب فيه الفريق السعودى اول مباراة ضد البرازيل يوم ٣٠/٧/١٩٨٤م وهو كذلك الاستاد الذى سوف تجرى فيه المنافسات النهائية لكرة القدم .. بما فيها المباراة النهائية يوم ١١/٨/١٩٨٤م .

ـ استاد الوردة هو اكبر استاد فى امريكا ويسع ١٠٤ الاف متفرج وقبل ٣ سنوات .. خلال مباراة فيه بين فريق من جامعة ولاية اوهايو وفريق من جامعة كاليفورنيا .. تمكن الاستاد من استيعاب ١٠٦ الاف متفرج .

رايان :

ـ بناء استاد جديد بتكلفة ٤٠ مليون دولار .

ـ الاستاد الموجود والذى كلف عند بنائه ربع مليون دولار وكان قبل ٦٤ سنة ..

ـ حتى يصبح (استاد الوردة) صالحا للمنافسات الاولمبية .. صرفت عليه اللجنة الاولمبية ٣ ملايين دولار ..

ـ التحسينات شملت تنظيم وتنظيف المقاعد وترميم بعض الجدران وكذلك العناية بآلاف الورود التى تحيط بالاستاد وكذلك تحسين وتوسيع موقف السيارات .. والذى يتسع لحوالى ٢٠ الف سيارة ..

ـ ورود (استاد الوردة) تتكون من اكثر من ١٠٠ نوع من مختلف انحاء الولايات المتحدة ومن خارجها ..

ـ طقس جنوب كاليفورنيا يساعد على نمو مختلف انواع الورود والزهور لانه لايتعرض للجليد .. أو برد الشتاء الشديد ..

ـ خلال الدورة الاولمبية السابقة التى عقدت فى لوس انجلوس قبل ٥٢ سنة .. استعمل الاستاد لسباق الدراجات .. فى تلك الدورة لم تكن كرة القدم ممثلة فى المنافسات ..

ـ كرة القدم رياضة جديدة على الامريكيين .. وقبل ١٠ سنوات اسس فى لوس انجلوس فريق (ارتكز) لكرة القدم الذى كان يستعمل (استاد الوردة) ملعبا له ..

لكن الفريق خسر .. واعلن افلاسه ..

ـ لكن (استاد الوردة) يستعمل الان بانتظام لمباريات فريق كرة القدم الامريكية لجامعة كاليفورنيا فى لوس انجلوس ..

ميداليات « القدم » الاوليمبية عبر التاريخ

● منذ ان دخلت كرة القدم المنافسات الاوليمبية .. اى منذ ٨٠ عاما تتنافس فرق العالم على « الذهبية » و « الفضية » و « البرونزية » .

وهذا هوالسجل :

● عام ١٩٠٠ م :
● الذهبية : بريطانيا
الفضية : فرنسا
البرونزية : بلجيكا

● عام ١٩٠٤ :
● الذهبية : كندا
الفضية : الولايات المتحدة « نادى نيويورك »
البرونزية : الولايات المتحدة « نادى لوس انجلوس »

● عام ١٩٠٨ :
● الذهبية : بريطانيا
الفضية : الدنمارك
البرونزية : هولندا

● عام ١٩١٢ :
● الذهبية : بريطانيا
الفضية : الدانمارك
البرونزية : هولندا

● عام ١٩٢٠ :
● الذهبية : بلجيكا
الفضية . اسبانيا
البرونزية : هولندا

● عام ١٩٢٤ :
● الذهبية : اورجواى
الفضية . سويسرا
البرونزية : السويد

● عام ١٩٢٨ :
● الذهبية : أورجواى
الفضية . الارجنتين
البرونزية : ايطاليا

● عام ١٩٣٦ :
● الذهبية : ايطاليا
الفضية : النمسا
البرونزية : النرويج

● عام ١٩٤٨ :
● الذهبية : السويد
الفضية : يوغسلافيا
البرونزية : الدانمارك

● عام ١٩٥٢ :
● الذهبية . المجر
الفضية : يوغسلافيا
البرونزية : بلغاريا

● عام ١٩٥٦ :
● الذهبية روسيا
الفضية . يوغسلافيا
البرونزية : بلغاريا

● عام ١٩٦٠ :
● الذهبية : يوغسلافيا
الفضية . الدانمارك
البرونزية : المجر

● عام ١٩٦٤ :
● الذهبية : المجر
الفضية : تشيكوسلوفاكيا
البرونزية . المانيا الشرقية

● عام ١٩٦٨ :
● الذهبية . المجر
الفضية بلغاريا
البرونزية . اليابان

● عام ١٩٧٢ :
● الذهبية . بولندا
الفضية المجر
البرونزية المانيا الشرقية

● عام ١٩٧٦ :
● الذهبية المانيا الشرقية
الفضية . بولندا
البرونزية . روسيا

● عام ١٩٨٠ :
● الذهبية : تشيكوسلوفاكيا
الفضية . المانيا الشرقية
البرونزية روسيا

● عام ١٩٨٤ :
● الذهبية .....
الفضيه . . . .
البرونزية . ...

هكذا أصله الأصل

آمال بريطانيا في أولمبياد لوس انجلوس

يلوح لبريطانيا أمل في دورة أولمبياد ١٩٨٤ في لوس أنجلوس، كما حدث عام ١٩٨٠ في موسكو، وهو تفوقها في سباقات المسافات المتوسطة.

فقبل اربع سنوات سجل العداءان البريطانيان سبستيان كووستيف أوفيت حدثا نادرا في الالعاب الاولمبية، اذ تقدم هذان الشابان من بلد واحد بالرأس والكتف على سائر منافسيهما. والآن وبعد مرور أربع سنوات، فلئن لم تتكرر نادرة موسكو، فان بريطانيا واثقة من التفوق في سباق الألف والخمسمائة متر الذي هو مفخرة العدائين ومرتكز آمالهم.

ومازال سبستيان كو بحاجة الى استكمال شفائه من المرض الذي أعاقه عن النزول الى ميادين السباق في الموسمين الماضيين. وكذلك فان ستيف اوفيت الذي أصيب بجرح بالغ في ساقه عام ١٩٨١، لم يكن مؤهلا لسباقات بطولة أوروبا أو دورة العاب الكومنولث في العام التالي، غير انه عاد عام ١٩٨٣ ولكنه فقد بطولة العالم في سباق الـ١٥٠٠ متر في هلسنكي، مع انه بعد بضعة أسابيع كسر للمرة الخامسة الرقم القياسي لهذا السباق.

أما في فنلندا فقد ظفر بالبطولة بريطاني آخر هو ستيف كرام. ويتوقع المتفائلون من متتبعي الأخبار الرياضية في بريطانيا ان هؤلاء الثلاثة، اذا كانوا في صحة وعافية، ان يفوز كو ببطولة سباق الـ٨٠٠ متر في لوس أنجلوس، وان يتقاسم ثلاثتهم الميداليات الذهبية والفضية والبرونزية لسباق الـ١٥٠٠ متر. ويقال عادة ان الالعاب الاولمبية هي مقبرة المتكهنين، اي انها كثيرا ما تخيب آمالهم وتكذب توقعاتهم. أما هذه التوقعات بشأن البريطانيين تكاد تكون حقيقة ملموسة. والسبب هو عراقة بريطانيا في سباقات الضاحية التي تستند الى التدريب المتواصل على مدار السنة حتى في الاحوال الجوية القاسية.

وفي السنوات الأخيرة يعطى العداؤون حرية فردية لدخول سباقات في مناخات اكثر ملاءمة من مناخ بريطانيا.

والعداؤون الذين لمعوا عقب الحرب العالمية الثانية مباشرة مثل ديريك ايبوتسون وغوردون بيري وروجر بانستر وكريس تشاتواى لم تتح لهم فرص للتسابق في الخارج ولا برامج التدريب المطبقة حاليا في بريطانيا. لذلك فان الرحلات الى استراليا ونيوزيلندا والمباريات في الولايات المتحدة والبلدان الأوروبية تشحذ همم الجيل الجديد من العدائين البريطانيين.

ويمكن القول ان ظاهرة كو ـ اوفيت التي بدأت عام ١٩٧٨ عندما التقيا في البطولات الاوروبية حيث فاز اوفيت في الـ١٥٠٠ متر وتبعه كو عام ١٩٧٩ في تسجيل ٣ ارقام عالمية قياسية خلال ٤١ يوما، هي التي هيأت لهما طريق النجاح في دورة موسكو فظفر كل منهما بميدالية ذهبية ـ أوفيت في سباق الـ٨٠٠ متر وكو في سباق الـ١٥٠٠ متر. ثم كسر اوفيت أول رقم قياسي عالمي له، فكان ذلك انجازا عظيما بعد نجاحه الباهر في الالعاب الاولمبية. وفي ١٩٨١ اخذ الاثنان يتسابقان على ارقامهما القياسية، فكسرا أرقام سباق الميل في ثلاث مناسبات خلال تسعة ايام.

غير ان اصابة اوفيت ومرض كو افسدتا الخطط الموضوعة لتسابقهما عام ١٩٨٢ وقضت على آمالهما في العاب البطولات الاوروبية والعاب الكومنولث.

ومنا برز ستيف كرام الذي فاز ببطولة العالم في سباق الـ١٥٠٠ متر.

ستيف كرام، أمل بريطانيا الجديد. وهو في ميدان كريستال بالاس بلندن.

١٤٥٤ ميدالية فى انتظار ابطال الالعاب الاوليمبية

الميداليات الاوليمبية التى سيحصل عليها ابطال الالعاب المختلفة فى اوليمبياد لوس انجلوس القادمة تحمل على احد وجهيها صورة تعبر عن النصر صممها الفنان الايطالى البروفسور جيوزيبى كاسيولى عام ١٩٢٨ ، وعلى الوجه الثانى صورة لرياضى مرفوع على اكتاف زملائه وهى ايضا منقولة عن رسم لكاسيولى ..

ومن المقرر أن يتنافس الرياضيون خلال الاوليمبياد على ١٤٥٤ ميدالية هى ٤٧٨ ذهبية و ٤٧٨ فضية و ٤٩٨ برونزية على اعتبار ان مسابقتى الملاكمة والجودو خصصت لهما ميداليتان برونزيتان فى كل وزن ..

كذلك سيحصل كل المشاركين على ميداليات تذكارية وستذهب ٣٩ الف ميدالية لاشخاص يقع عليهم اختيار اللجنة المنظمة ..

الميثاق الاولمبى .. يعنى بالفنون ايضا

يتطلب الميثاق الاولمبى ان تلقى الفنون نفس الاهتمام الذى تلقاه الالعاب .. والتزاما من اللجنة بهذا المتطلب عينت (روبرت فيترباتريك) رئيس معهد كاليفورنيا للفنون لاقامة المهرجان الذى يستغرق عشرة اسابيع ..

ويصف فيترباتريك المهرجان بانه (مقدمة ذكية) « ومرافق بهيج للمباريات » سوف يعبر عن ثروات المدينة الثقافية ويعرض الاعمال الفنية البارزة لعشرين بلدا مختلفا . وهو يقول انه يريد ان يكون مهرجان الفن الاولمبى (لحظة بهجة) حتى اذا شهدنا المباريات ـ تلك اللحظة الفريدة فى التاريخ التى ينسى فيها نحو بليونين ونصف من البشر السياسة والحدود القومية ليشهدوا الرياضيين الشبان يختبرون ايدانهم وعزائمهم تكوت عقولنا وحواسنا قد شحذت جيدا بالفعل ونحن نأمل الا تكون قد خلقنا مجرد اخوة او ناد الرياضيين فحسب .. بل واخوة وناد للفنانين والجمهور من جميع انحاء العالم .

ومنذ شهور طلبت اللجنة خمسين ملصقا من قطاع عريض من الفنانين الامريكيين الشبان والكبار . وقدم كل منهم رؤيته الخاصة للروح الاولمبية وفى مجموعهم هم يؤلفون عينة من الفن المعاصر الذى فيه شىء يروق كل ذوق تقريبا ..

وسوف تعزز مبيعات هذه الملصقات منحة كبيرة قدمتها شركة تاميز ريميرور للنشر لتغطية معظم ميزانية المهرجان البالغة عشرة ملايين دولار وتسمح بجعل اسعار تذاكر دخول احداث المهرجان معقولة ..

ميدالية أوليمبية.. للثرثرة !!

كان اسم الدلع الذي اشتهرت به اول بطلة أوليمبية في التاريخ الحديث هو « الغلباوية » أي الثرثارة ! إذ كانوا يسمونها « شاتي » ومع أنه تصغير لاسمها الأصلي « شارلوت »..

الا أنه مأخوذ عن كلمة « شات » تعشق كثرة الكلام.. والرغي.. واللت والعجن.. وعندما تتصدر مجلسا تدير فيه الحديث.. عنوة واقتدارا.. وأطرف نكتة قيلت في استقبالها عند عودتها ظافرة الى لندن كانت « وأين ميداليتك الثالثة ؟ ».

ألم تتضمن الالعاب مسابقة في.. الثرثرة ؟!.

لوس انجلوس خالية من التلوث

ـ الكثير ممن لا يعرفون لوس انجلوس يعتقدون ان سحب التلوث تغطى سماء المدينة بصفة دائمة ـ تماما مثل مدينة صناعية من القرن التاسع عشر والواقع ان لوس انجلوس نظيفة بشكل غير عادى حيث لا توجد صناعات ثقيلة مع مراقبة صارمة للتلوث .

ـ المشكل الاساسى ليس الانسان بل الطبيعة .. فالرياح السائدة تعمل على تهوية المدن الكبيرة ومع ذلك فسلاسل الجبال العالية الواقعة شرقى لوس انجلوس غالبا ما تسد طريق هذه الرياح وتحبس التلوث الجوى فوق حوض المدينة وتخلق حالة من الضباب خلال بضعة ايام من الصيف ..

ـ المشكل يصبح حادا عموما الى الشمال والشرق من الحوض فقط ـ بعيدا عن تسهيلات الهواء الطلق التى ستجرى فيها الالعاب الاولمبية والخطر يكون عموما خلال ساعات بعد الظهر الحارة . وتوقعا لذلك . رتبت اللجنة الكثير من المباريات فى الصباح والمساء .. وسوف تحدد سلطات المدينة ما تطلقه الصناعة فى الجو خلال المباريات وسوف يتخذ المزيد من الاجراءات اذا حدث تراكم للتلوث ..

ـ ورغم ان الضباب الدخانى مضر بكبار السن والعجزة .. الا انه من المدهش انه لا اثر له على اللاعبين فعلى مدار السنة يسجل الرياضيون ارقاما قياسية فى العابهم وحتى خلال اكثر الشهور حرارة تزدحم شوارع المدينة ومتنزهاتها وحلبات سباقها بالعدائين وهواة الصحة البدنية ..

اعلانات عكاظ

جدة: شرقي شارع الاربعين ت ٦٧٢٢٦٣٠
شارع السبعين ت ٦٧١٠٥٠٠
مدير ادارة الاعلانات
تليفون: ٦٧٢٢٧٧٥

القصيم: شارع حبيب
عمارة المنصور ت ٦٣٢٣٣١٣٩
الطائف: شارع تقيف ت ٢٧٢٢٠٠٢
بيشة: ت ٧٢٢٥١١٦
حائل: ت ٦٣٢١٥٥٥

الجوف: [illegible]
تبوك: الشارع العام ت [illegible]
جيزان: شارع الشفيعل ت [illegible]
نجران: الشارع العام ت [illegible]
ينبع: الشارع العام ت [illegible]

مفقودات

●● يعلن محمد نور علي ابراهيم سوداني الجنسية عن فقد جواز سفر رقم ٥٦٦٠١ صادر من الخرطوم .
ويرجو ممن يعثر عليه ان يسلمه مشكورا الى السفارة السودانية بجدة
٢١/٣٦٩٤٣ طاهر

●● يعلن عوضة سعيد معتق الشهراني عن فقد صك رقم ١٦٦١ تاريخ ١٤٠٥/٩/١٧ هـ صادر من محكمة خميس مشيط اعلاء لورثة عوض عوضة سعيد
ويرجو ممن يعثر عليه ان يسلمه مشكورا الى محكمة خميس مشيط
٢٠/٣٣٩٣٧ باوزير

●● يعلن عوضة سعيد معتق الشهراني عن فقد الصك رقم ١٦٣٢ بتاريخ ١٤٠٣/٩/٢١ هـ صادر من محكمة خميس مشيط وكالة باسم شيخة بنت عبود محمنة بنت سعيد
ويرجو ممن يعثر عليه ان يسلمه مشكورا الى محكمة خميس مشيط
٢٠/٣٣٩٣٨ باوزير

●● يعلن عوضة سعيد معتق الشهراني عن فقدان الصك رقم ١٨٦ بتاريخ ١٤٠٣/٩/٢٠ هـ صادر من محكمة خميس مشيط حصر ورثة عوض عوضة سعيد
ويرجو ممن يعثر عليه ان يسلمه مشكورا الى محكمة خميس مشيط
٠٢/٣٣٩٣٩ باوزير

●● يعلن علي احمد محمد ابو مفلتة عن فقد رخصة خصوصي رقم ٥٤١٤١ بتاريخ ١٤٠٧/٧/١٤ هـ صادر من مرور عسير
ويرجو ممن يعثر عليها ان يسلمها مشكورا الى مرور عسير
٢٠/٣٣٩٤١ باوزير

●● يعلن علي احمد محمد ابو مفلتة عن فقد استمارة سيارة هاي لوكس هايلوكس ٨٣ رقم ٣٨٣٣٧ نقل السعودية صادرة من مرور عسير .
ويرجو ممن يعثر عليها ان يسلمها مشكورا الى مرور عسير
٢٠/٣٣٩٤٢ باوزير

●● يعلن سعود عبد الله المحمد عن فقد لوحة سيارة رقم ٥٠٦٢٦٨٠ بتاريخ ١٤٠٧/٧/١٦ هـ صادرة من الرياض .
ويرجو ممن يعثر عليها ان يسلمها مشكورا الى مرور الجوف
٢٠/٤١٩٥١ الارشاد

●● يعلن مبارك سلامة الريفي عن فقد استمارة داتسون بيكب رقم ٦٧٦٢٨٩٨ صادرة من الحدود الشمالية .
ويرجو ممن يعثر عليها ان يسلمها مشكورا الى مرور الجوف .
٢٠/٤١٩٥٢ الارشاد

●● يعلن احمد عبد الواحد الزاغل عن فقد رخصة قيادة خصوصي رقم ٤٨٩٣ بتاريخ ١٣٩٨/٧/٧ هـ صادرة من الجوف
ويرجو ممن يعثر عليها ان يسلمها مشكورا الى مرور الجوف
٢٠/٤١٩٥٣ الارشاد

●● يعلن عايد محمد فريح الشراري عن فقد لوحة سيارة نقل السعودية رقم ٦٦٥٢٦٠٥ صادرة من الجوف .
ويرجو ممن يعثر عليها ان يسلمها مشكورا الى مرور تبرجل .
٢٠/٤١٩٥٤ الارشاد

●● يعلن هليل فنطول الشداري عن فقد لوحة سيارة نقل السعودية رقم ٦٦٦٠٢٠٨ صادرة من دومة الجندل .
ويرجو ممن يعثر عليها ان يسلمها مشكورا الى مرور تبرجل .
٢٠/٤١٩٥٥ الارشاد

●● يعلن علي خلف القاسم عن فقد رخصة قيادة عمومي رقم ١٣٦٥ بتاريخ ١٣٩٧/٧/٢٠ هـ صادرة من الجوف .
ويرجو ممن يعثر عليها ان يسلمها مشكورا الى مرور الجوف .
٢٠/٤١٩٥٦ الارشاد

●● يعلن رضي فلاح الرضي عن فقد استمارة سيارة نقل السعودية رقم ٦٦٥٤٨٠٢ صادرة من الجوف
ويرجو ممن يعثر عليها ان يسلمها مشكورا الى مرور الجوف .
٢٠/٤١٩٥٧ الارشاد

●● يعلن بطي سعيد القحطاني عن فقد لوحة سيارة نقل السعودية رقم ٦٦٥١٠٢٦ بتاريخ ١٤٠٠/٩/٢٥ هـ صادرة من الجوف .
ويرجو ممن يعثر عليها ان يسلمها مشكورا الى مرور الجوف .
٢٠/٤١٩٥٨ الارشاد

●● يعلن صالح عطا الله البلوي عن فقد لوحة سيارة خصوصي رقم ٣٠٢٢٣٧٨ صادرة من العلا .
ويرجو ممن يعثر عليها ان يسلمها مشكورا الى مرور الجوف .
٢٠/٤١٩٥٩ الارشاد

●● يعلن دهيم نهار بالي الشمري عن فقد رخصة قيادة عمومي رقم ٣٧٠٣ بتاريخ ١٤٠٧/٨/١٦ هـ صادرة من الجوف .
ويرجو ممن يعثر عليها ان يسلمها مشكورا الى مرور الجوف
٢٠/٤١٩٦٠ الارشاد

●● يعلن فضيل حمدان الرقاص عن فقد استمارة سيارة نقل السعودية رقم ٦٦٦٠٥٨٣ هايلوكس/٧٨ صادرة من الجوف .
ويرجو ممن يعثر عليها ان يسلمها مشكورا الى مرور الجوف .
٢٠/٤١٩٦١ الارشاد

●● يعلن داغش مزيد عدوان الشمري عن فقد لوحة سيارة نقل السعودية رقم ٦٦٦٣٣٤٩ بتاريخ ١٤٠٤/٩/١٨ هـ صادرة من الجوف .
ويرجو ممن يعثر عليها ان يسلمها مشكورا الى مرور الجوف .
٢٠/٤١٩٦٢ الارشاد

●● يعلن محمد راشد العمرو عن فقد استمارة سيارة وانيت رقم ٤٠٣٤٠٩١ وتاريخ ١٤٠١/١/١٦ هـ صادرة من الرياض .
ويرجو ممن يعثر عليها ان يسلمها مشكورا الى مرور جيزان .
٢٠/٣٥٩٦ الخطاب

●● يعلن مهدي احمد صالح علي عن فقد رخصة قيادة رقم ٢١١١٣٤ تاريخ ١٤٠٠/٨/٢٥ هـ صادرة من رأس تنورة .
ويرجو ممن يعثر عليها ان يسلمها مشكورا الى مرور جيزان
٢٠/٣٧٨٤٢ صبياء

●● يعلن احمد يازيد جابر القيضي عن فقد لوحة سيارة هايلوكس رقم ٦٩٦٣٦٢٩ بتاريخ ١٤٠٥/١١/٢٩ هـ صادرة من مرور جيزان .
ويرجو ممن يعثر عليها ان يسلمها مشكورا الى مرور جيزان .
٢٠/٣٧٨٣٨ صبياء

●● يعلن محمد احمد محمد كرم الله عن فقد اقامة رقم ٧٢٤٢ بتاريخ ١٤٠٣/١١/١٧ هـ صادرة من جوازات جيزان .
ويرجو ممن يعثر عليها ان يسلمها مشكورا الى مشكورا الى جوازات جيزان .
٢٠/٣٧٨٣٥ صبياء

●● يعلن علي علي هادي قطبي عن فقد رخصة عمل رقم ٢١٨ وتاريخ ١٤٠٧/١/١٤ هـ صادرة من مكتب عمل جيزان .
ويرجو ممن يعثر عليها ان يسلمها مشكورا الى مكتب عمل جيزان .
٢٠/٣٧٨٣٤ صبياء

●● يعلن عواجي محمد علي عن فقد استمارة سيارة نقل السعودية رقم ٦٦٦٠٢٠٨ صادرة من جدة .
ويرجو ممن يعثر عليها ان يسلمها مشكورا الى مرور جيزان .
٣٦٢٦

●● يعلن ابو بكر ناصر شيف الله مريع عن فقد سجل تجاري رقم ١٢٧٦ بتاريخ ١٤٠٠/٩/٢٨ هـ صادرة من فرع وزارة التجارة في جيزان .
ويرجو ممن يعثر عليها ان يسلمها مشكورا الى فرع وزارة التجارة بجيزان .
٣٦٢٢

●● يعلن عبد الله محمد ناصر عن فقد لوحة السعودية خصوصي رقم ١٠٣٠٥٣٧ صادرة من مرور جيزان .
ويرجو ممن يعثر عليها ان يسلمها مشكورا الى مرور جيزان .
٢٠/٣٦٢٧ الخطاب

●● يعلن الطالب حسين عبده محمد علي دلحش عن فقد استمارة تجاهه من الصف السادس بالمدرسة الابتدائية بقائم البصمة للعام الدراسي ١٤٠٤/١٤٠٣ هـ .
ويرجو ممن يعثر عليها ان يسلمها مشكورا الى ادارة المدرسة الابتدائية او ادارة التعليم في صبياء .
٢٠/٣٦١٩

●● تعلن عائشة محمد يعقوب عن فقد صك شرعي رقم ١٤٠ وتاريخ ١٣٩٦/٥/١٤ هـ صادرة من كتاب عدل صبياء .
ويرجو ممن يعثر عليها ان يسلمها مشكورا الى محكمة صبياء ان مكتبة الخطاب .
٢٠/٣٦١٢ الخطاب

●● يعلن يحيى احمد عبده سهلي عن فقد صك شرعي برقم ١٣٧ وتاريخ ١٣٩٦/٦/١٤ هـ والصادرة من كتاب عدل صبياء .
ويرجو ممن يعثر عليه ان يسلمه مشكورا الى محكمة بيا او مكتبة الخطاب بصبياء .
٢٠/٣٦١١

●● يعلن محمد يحيى علي السعيدي المالكي عن فقد الاستمارة رقم ٦٩٦٤٤٣٦ صادرة من مرور جيزان .
ويرجو ممن يعثر عليها ان يسلمها مشكورا الى مرور جيزان .
٢٠/٣٦٠٧

●● يعلن محمد يحيى علي السعيدي عن فقد رخصة قيادة رقم ١٣١٨١ بتاريخ ١٤٠٠/٩/٣ هـ صادرة من جيزان .
ويرجو ممن يعثر عليها ان يسلمها مشكورا الى مرور جيزان .
٢٠/٣٦٠٦

●● يعلن علي فايع محمد عزيزان عن فقد استمارة تجاهه من الصف السادس الابتدائي للعام الدراسي ١٤٠٠/١٤٠٠ هـ والحاصل عليها من مدرسة الغرف الابتدائية بالدرب .
ويرجو ممن يعثر عليها ان يسلمها مشكورا الى ادارة التعليم بصبيا او مدرسة الدرب الابتدائية .
٢٠/٣٦٠٥

●● يعلن ابراهيم عيسى شوعي علي عن فقد جواز سفر رقم ٦٧٩١٥ بتاريخ ٨/١/١٥ صادرة من القنصلية اليمنية بجدة .
ويرجو ممن يعثر عليه ان يسلمه مشكورا الى جوازات جيزان او مكتبة الخطاب بصبيا
٢٠/٣٦٠١

●● يعلن هادي محمد الحس شاجري عن فقد لوحة سيارة هاكلس رقم ٥١٩١٢٦٥ وتاريخ ١٤٠٢/١/٧ هـ صادرة من مرور جدة باسم الملك الاول حسين علي عكواش .
ويرجو ممن يعثر عليها ان يسلمها مشكورا الى مرور صبياء .
٢٠/٣٥٩٩

●● يعلن محمد يحيى هادي شهجي عن فقد لوحة سيارة هاي لوكس رقم ٦٩٦٠١٨٤ بتاريخ ١٤٠٣/٩/٢ هـ صادرة من جيزان .
ويرجو ممن يعثر عليها ان يسلمها مشكورا الى مرور جيزان
٢٠/٣٥٩٨ الخطاب

●● يعلن محمد عبد الله ابراهيم العبودي عن فقد رخصة قيادة خصوصي رقم ٢٢٣٦٧ بتاريخ ١٣٩٨/٩/١١ هـ صادرة من عسير
ويرجو ممن يعثر عليها ان يسلمها مشكورا الى مرور عسير .
٢٢/٣٧٧٠٤ ابها

●● يعلن طارق محمد عبد الفتاح عن فقد دفتر اقامة رقم ٨٩٥٣٦/س ٥ صادر من جدة بتاريخ ١٤٠٣/١/٢ هـ .
ويرجو ممن يعثر عليه ان يسلمه مشكورا الى جوازات جدة
١٦/٣٦٨٦٤ طاهر

●● يعلن محمد رفيق محمد شفيق بنجالديشي عن فقد جواز سفر رقم ٣٨٤٨٣٦ بتاريخ ١٩٨٠ م صادر من مكة .
ويرجو ممن يعثر عليه ان يسلمه مشكورا الى مكتبة العقيلية بجيزان .
٢٠/٩٠٧٢١

●● يعلن محمد اكرم سردار باكستاني الجنسية عن فقد دفتر اقامة رقم ١٧٢١ وتاريخ ١٤٠٣/٨/٦ هـ صادرة من بيشة
ويرجو ممن يعثر عليها ان يسلمها مشكورا الى جوازات بيشة
٢٠/٣٨٢٣٤ بيشة

●● تعلن شركة الزوان للسياحة والتعمير عن فقد استمارة سيارة نقل مرسيدس رقم ٥٧٦٩٢٨ صادرة من جدة
ومن يجدها يسلمها الى مرور جدة
٢٠/٣٦٩٣٦ طاهر

●● يعلن مسعود موسى عبدالله الصيني عن فقد الاستمارة الاصلية وشهادة التقوية العلمية للعام الدراسي ١٣٩٨/١٣٩٩ هـ القسم الادبي من ثانوية ثقيف بالطائف
٤٠١٦٥ الادارة

●● تعلن/ ملا كامل عبود ابتغاية الجنسية عن فقد جواز سفر رقم ٣٧٣٩٤ صادر من بيروت .
ومن يجده يسلمه الى السفارة اللبنانية بجدة او تليفون ٦٥١٤٣٣٣
الادارة ٢٧٤٠١٣٤

●● تقدم الى ادارة الاحوال المدنية في جيزان المواطن احمد ادريس يلمحر عليدا ان دفتر حفيظة نفوسه رقم ١٧٥٣٩ بتاريخ ١٣٩٤/٨/٢ هـ سجل جيزان قد فقد منه .
ويرجى ممن يعثر عليه ان يسلمه لادارة الاحوال المدنية في جيزان او اقرب ادارة احوال مدنية لان حيازة هذه الحفيظة او اخفائها او العبث بمدونتها او استعمالها من قبل غير صاحبها يعد مخالفة يعاقب عليها النظام .
٢٠/٣٦١٠ الخطاب

●● تقدم الى ادارة الاحوال المدنية في جيزان المواطن محمد حسن علي الاسمري عليدا ان دفتر حفيظة نفوسه رقم ١٧٥٣٩ بتاريخ ١٣٩٤/٨/٢ هـ سجل جيزان قد فقد منه .
ويرجى ممن يعثر عليه ان يسلمه لادارة الاحوال المدنية في جيزان او اقرب ادارة احوال مدنية لان حيازة هذه الحفيظة او اخفائها او العبث بمدونتها او استعمالها من قبل غير صاحبها يعد مخالفة يعاقب عليها النظام .
٢٠/٣٦٠٩ الخطاب

●● تقدم الى ادارة الاحوال المدنية في صبياء المواطن علي عسيري علي عليدا ان دفتر حفيظة نفوسه رقم ٥١٤٤١ بتاريخ ١٤٠٣/٩/٢٤ هـ سجل صبياء قد فقد منه .
ويرجى ممن يعثر عليه ان يسلمه لادارة الاحوال المدنية في صبياء او اقرب ادارة احوال مدنية لان حيازة هذه الحفيظة او اخفائها او العبث بمدونتها او استعمالها من قبل غير صاحبها يعد مخالفة يعاقب عليها النظام .
٢٠/٣٦٢١ الخطاب

●● تقدم الى ادارة الاحوال المدنية في صبياء المواطن يحيى احمد يحيى حنشي هتان عليدا ان دفتر حفيظة نفوسه رقم ٣٧١٨٥ بتاريخ ١٣٩٨/٧/١ هـ سجل صبياء قد فقد منه .
ويرجى ممن يعثر عليه ان يسلمه لادارة الاحوال المدنية في صبياء او اقرب ادارة احوال مدنية لان حيازة هذه الحفيظة او اخفائها او العبث بمدونتها او استعمالها من قبل غير صاحبها يعد مخالفة يعاقب عليها النظام .
٢٠/٣٧٨٣٩ صبياء

●● تقدم الى ادارة الاحوال المدنية في صبياء المواطن محمد حافظي محمد حافظي عليدا ان دفتر حفيظة نفوسه رقم ٥٣٥٢١ بتاريخ ١٤٠٤/٥/٢٥ هـ سجل صبياء قد فقد منه .
ويرجى ممن يعثر عليه ان يسلمه لادارة الاحوال المدنية في صبياء او اقرب ادارة احوال مدنية لان حيازة هذه الحفيظة او اخفائها او العبث بمدونتها او استعمالها من قبل غير صاحبها يعد مخالفة يعاقب عليها النظام .
٢٠/٣٦٠٠ الخطاب

●● تقدم الى ادارة الاحوال المدنية في صبياء المواطن صاروخ يحيى جابر رباعي عليدا ان دفتر حفيظة نفوسه رقم ٤٧٣٧٩ بتاريخ ١٤٠٠/٧/٣ هـ سجل صبياء قد فقد منه .
ويرجى ممن يعثر عليه ان يسلمه لادارة الاحوال المدنية في صبياء او اقرب ادارة احوال مدنية لان حيازة هذه الحفيظة او اخفائها او العبث بمدونتها او استعمالها من قبل غير صاحبها يعد مخالفة يعاقب عليها النظام .
٢٠/٣٥٨٦ الخطاب

●● تقدم الى ادارة الاحوال المدنية في صبياء المواطن حيان يحيى عسفان المالكي عليدا ان دفتر حفيظة نفوسه رقم ١٩٣٩٧ بتاريخ ١٣٨٨/٩/٥ هـ سجل صبياء قد فقد منه .
ويرجى ممن يعثر عليه ان يسلمه لادارة الاحوال المدنية في صبياء او اقرب ادارة احوال مدنية لان حيازة هذه الحفيظة او اخفائها او العبث بمدونتها او استعمالها من قبل غير صاحبها يعد مخالفة يعاقب عليها النظام .
٢٠/٣٦٦٧ الخطاب

●● تقدمت الى ادارة الاحوال المدنية في صبياء المواطنة فاطمة بنت مصطفى سراج مفيدة ان دفتر حفيظة نفوسها رقم ١٥٧٧ بتاريخ ١٣٩٠/٧/١١ هـ سجل صبياء قد فقد منها
يرجى ممن يعثر عليه ان يسلمه لادارة الاحوال المدنية في صبياء او اقرب ادارة احوال مدنية لان حيازة هذه الحفيظة او اخفائها او العبث بمدونتها او استعمالها من قبل غير صاحبها يعد مخالفة يعاقب عليها النظام .
٢٠/٣٧٨٤٠ صبياء

●● تقدم الى ادرة الاحوال المدنية في بيشة المواطن تلفاو هادي سعود الدلوودي عليدا ان دفتر حفيظة نفوسه رقم ٣٣٢١٣ وتاريخ ١٤٠٢/٧/٢٨ هـ . سجل بيشة قد فقدت منه
يرجى ممن يعثر ان يسلمه لادارة الاحوال المدنية في بيشة او اقرب ادارة احوال مدنية لان حيازة هذه الحفيظة او اخفائها او العبث بمدونتها او استعمالها من قبل غير صاحبها تعد مخالفة يعاقب عليها النظام
٢٠/٣٨٣٣٣ بيشة

●● تقدم الى ادارة الاحوال المدنية في بيشة المواطن منكر منادي شوجدان الشهراني عليدا ان دفتر حفيظة نفوسه رقم ٣٠٨٤٦٠٨ وتاريخ ١٣٨٦/٧/٢٤ هـ . سجل بيشة قد فقدت منه
يرجى ممن يعثر عليه ان يسلمه لادارة الاحوال المدنية في بيشة او اقرب ادارة احوال مدنية لان حيازة هذه الحفيظة او اخفائها او العبث بمدونتها او استعمالها من قبل غير صاحبها يعد مخالفة يعاقب عليها النظام .
٢٠/٣٦١٣ الخطاب

●● تقدم الى ادارة الاحوال المدنية في صبياء المواطن علي قاسم جبلي غزاني عليدا ان دفتر حفيظة نفوسه رقم ٢٠٦١٥ بتاريخ ١٣٨٧/٧/٢٧ هـ سجل صبياء قد فقد منه .
يرجى ممن يعثر عليه ان يسلمه لادارة الاحوال المدنية في صبياء او اقرب ادارة احوال مدنية لان حيازة هذه الحفيظة او اخفائها او العبث بمدونتها او استعمالها من قبل غير صاحبها يعد مخالفة يعاقب عليها النظام .
٢٠/٣٦٠٩ الخطاب

●● تقدم الى ادارة الاحوال المدنية في صبياء المواطن علي ناصر مناع عليدا ان دفتر حفيظة نفوسه رقم ٥٤٠٠ بتاريخ ١٣٨٠/٩/٨ هـ سجل صبياء قد فقد منه .
يرجى ممن يعثر عليه ان يسلمه لادارة الاحوال المدنية في صبياء او اقرب ادارة احوال مدنية لان حيازة هذه الحفيظة او اخفائها او العبث بمدونتها او استعمالها من قبل غير صاحبها يعد مخالفة يعاقب عليها النظام .
٢٠/٣٦٠٨ الخطاب

●● تقدم الى ادارة الاحوال المدنية في صبياء المواطن عيد هادي علي عنيزي عليدا ان دفتر حفيظة نفوسه رقم ١٥٣٢٤ بتاريخ ١٣٨٧/٩/١٨ هـ سجل صبياء قد فقد منه .
يرجى ممن يعثر عليه ان يسلمه لادارة الاحوال المدنية في صبياء او اقرب ادارة احوال مدنية لان حيازة هذه الحفيظة او اخفائها او العبث بمدونتها او استعمالها من قبل غير صاحبها يعد مخالفة يعاقب عليها النظام .
٢٠/٣٦١٣ الخطاب

●● تقدم الى ادارة الاحوال المدنية في صبياء المواطن علي حسن صابر عتاقي عليدا ان دفتر حفيظة نفوسه رقم ١٥٣٢٤ بتاريخ ١٣٨٧/٩/١٨ هـ سجل صبياء قد فقد منه .
يرجى ممن يعثر عليه ان يسلمه لادارة الاحوال المدنية في صبياء او اقرب ادارة احوال مدنية لان حيازة هذه الحفيظة او اخفائها او العبث بمدونتها او استعمالها من قبل غير صاحبها يعد مخالفة يعاقب عليها النظام .
٢٠/٣٦١٢ الخطاب

●● تقدم الى ادارة الاحوال المدنية في صبياء المواطن علي عبد الفتاح محمد علي عليدا ان دفتر حفيظة نفوسه رقم ٥٣٥٣٤ بتاريخ ١٣٨٧/٧/١١ هـ سجل صبياء قد فقد منه
يرجى ممن يعثر عليه ان يسلمه لادارة الاحوال المدنية في صبياء او اقرب ادارة احوال مدنية لان حيازة هذه الحفيظة او اخفائها او العبث بمدونتها او استعمالها من قبل غير صاحبها يعد مخالفة يعاقب عليها النظام .
٢٠/٣٦٢٣ الخطاب

●● تقدم الى ادارة الاحوال المدنية في صبياء المواطن علي عبد الله محمد علي عليدا ان دفتر حفيظة نفوسه رقم ١٧٥٢١ بتاريخ ١٣٨٥/٩/٢٣ هـ سجل صبياء قد فقد منه
يرجى ممن يعثر عليه ان يسلمه لادارة الاحوال المدنية في صبياء او اقرب ادارة احوال مدنية لان حيازة هذه الحفيظة او اخفائها او العبث بمدونتها او استعمالها من قبل غير صاحبها يعد مخالفة يعاقب عليها النظام .
٢٠/٣٦١٤ الخطاب

●● تقدم الى ادارة الاحوال المدنية في ابي عريش المواطن يحيى عمر حسين شرواني عليدا ان دفتر حفيظة نفوسه رقم ٥٠٨٨ بتاريخ ١٣٨٢/٩/٥ هـ سجل ابي عريش قد فقد منه .
يرجى ممن يعثر عليه ان يسلمه لادارة الاحوال المدنية في ابي عريش او اقرب ادارة احوال مدنية لان حيازة هذه الحفيظة او اخفائها او العبث بمدونتها او استعمالها من قبل غير صاحبها يعد مخالفة يعاقب عليها النظام .
٢٠/٣٧٨٤٥ صبياء

●● تقدم الى ادارة الاحوال المدنية في ابو عريش المواطن اسعد اسعد هيجلي لفي عليدا ان دفتر حفيظة نفوسه رقم ٢٠٣٠ بتاريخ ١٣٩٢/٢/٢٠ هـ سجل ابي عريش قد فقد منه .
يرجى ممن يعثر عليه ان يسلمه لادارة الاحوال المدنية في ابي عريش او اقرب ادارة احوال مدنية لان حيازة هذه الحفيظة او اخفائها او العبث بمدونتها او استعمالها من قبل غير صاحبها يعد مخالفة يعاقب عليها النظام .
٢٠/٣٧٨٤٦ صبياء

●● تقدم الى ادارة الاحوال المدنية في جيزان المواطن ابراهيم عيسى ابراهيم حشوي عليدا ان دفتر حفيظة نفوسه رقم ٢٠٧٤٤ بتاريخ ١٣٩٩/٩/١٠ هـ سجل جيزان قد فقد منه .
يرجى ممن يعثر عليه ان يسلمه لادارة الاحوال المدنية في جيزان او اقرب ادارة احوال مدنية لان حيازة هذه الحفيظة او اخفائها او العبث بمدونتها او استعمالها من قبل غير صاحبها يعد مخالفة يعاقب عليها النظام .
٢٠/٣٧٨٣٣ صبياء

●● تقدم الى ادارة الاحوال المدنية في صبياء المواطن محمد عبد الله الشهري عليدا ان دفتر حفيظة نفوسه رقم ٢٠٣٣ بتاريخ ١٣٧٨/٨/٢٠ هـ سجل جدة عليدا طالبا اضافة فخذه الى شعثاه اسم جده مرعي ليكون اسمه بعد الاضافة محمد بن عبدالله بن مرعي الى شعثاه الشهري فمن كان لديه معارضة عليه مراجعة الاحوال المدنية في خميس مشيط في خلال شهر من تاريخه . والله ولي التوفيق
٢٠/٣٧٨٣٣ صبياء

●● تقدم الى ادارة الاحوال المدنية في خميس مشيط بانه تقدم اليها المواطن محمد بن عبدالله الشهري الحامل الحفيظة نفوسه رقم ٢٠٣٣ بتاريخ ١٣٧٨/٨/٢٠ هـ سجل جدة طالبا اضافة فخذه الى شعثاه اسم جده مرعي ليكون اسمه بعد الاضافة محمد بن عبدالله بن مرعي الى شعثاه الشهري فمن كان لديه معارضة عليه مراجعة الاحوال المدنية في خميس مشيط في خلال شهر من تاريخه . والله ولي التوفيق
٢٠/٣٧٨٣٤ صبياء

●● تعلن لجنة المواليد بامارة منطقة جيزان بانه تقدم اليها المدعو احمد علي ابراهيم هتم بطلبه استخراج شهادة ميلاد له يثبت فيها انه مولود بتاريخ ١٣٩١/٦/٢٩ هـ
بالمشاوره من مواليد (قرية المزوجة التابعة لامارة صامطة من ابوين يمنيين الجنسية والقومية لذا تعلن ذلك ترجو ممن له اي معارضة ان يتقدم اليها خلال ثلاثة شهور من تاريخه واذا انتهت المدة ولم يتقدم احد فسيجري اللازم والله الموفق .
٢٠/٣٧٩٢٠ الكرشمي

●● تعلن لجنة المواليد بامارة منطقة جيزان بانه تقدم اليها المحتسب محمد هزاع ابو طالب السعودي الجنسية بطلبه استخراج شهادة ميلاد للمدعو محمد فرج سعيد عيسى باعتباره من مواليد قرية ابو حجر الاعلى التابعة لامارة صامطة من ابوين يمنيين الجنسية والقومية لذا تعلن ذلك ترجو ممن له اي معارضة ان يتقدم اليها خلال ثلاثة شهور من تاريخه واذا انتهت المدة ولم يتقدم احد فسيجري اللازم والله الموفق .
٢٠/٣٧٨٤٧ صبياء

●● تعلن ادارة الاحوال المدنية في ابها انه تقدم اليها المواطن حسين محمد حسين صاحب الحفيظة رقم ١٤٩٧٨ في ١٣٨٤/٦/٢٩ هـ سجل ابها طالبا اضافة اسم فخذه - الزيداني - وشهرته - صبيري - ليصبح اسمه كاملا بعد الاضافة حسين محمد حسين الزيداني صبيري فمن كان له اعتراض على هذه الاضافة فليتقدم لهذه الادارة خلال شهر من تاريخ نشره .
٢٠/٣٣٦٢٩ باوزير

●● تعلن ادارة الاحوال المدنية بخميس مشيط بانه تقدم لها المواطن مسلم بن هادي بن رفده الحامل لحفيظة النفوس رقم ١٧٤٠٦ وتاريخ ١٣٨٥/٣/٢٢ هـ سجل ابها طالبا اضافة فخذه الفوارع وشهرته القحطاني ليكون اسمه بعد الاضافة سلم بن هادي بن رفده الفوارع القحطاني .
فمن كان لديه معارضة عليه مراجعة الاحوال المدنية في خميس مشيط في خلال شهر من تاريخه - والله ولي التوفيق
٢٠/٣٣٦٢٦ باوزير

●● تعلن ادارة الاحوال المدنية بخميس مشيط بانه تقدم لها المواطن محمد بن سعيد بن خازم الحامل لحفيظة النفوس رقم ٢١٨٩٦ وتاريخ ١٣٨٦/٣/١٣ هـ سجل ابها طالبا اضافة فخذه الجاذعة وشهرته الشهراني ليكون اسمه بعد الاضافة محمد بن سعيد بن خازم الجاذعة الشهراني
فمن كان لديه معارضة عليه مراجعة الاحوال المدنية في خميس مشيط في خلال شهر من تاريخه - والله ولي التوفيق
٢٠/٣٣٦٢٨ باوزير

●● تعلن ادارة الاحوال المدنية بخميس مشيط بانه تقدم اليها المواطن محمد بن عبدالله الشهري الحامل الحفيظة نفوسه رقم ٢٠٣٣ بتاريخ ١٣٧٨/٨/٢٠ هـ سجل جدة طالبا اضافة فخذه الى الكلية ٨٠٣٩١ متر مربع
وطلب بذلك حجة استحكام فكل من له معارضة يتقدم الى المحكمة في مدة شهرين من تاريخ نشره واذا مضت الشهرين ولم يعارض احد في ذلك يجري اللازم والله الموفق .
١٩/٣٩٠٦٨ البلحة

اثبات تملك

●● تعلن المحكمة الشرعية بمحائل بانه تقدم لها المواطن المدعو / احمد محمد ابراهيم الفيعي حامل الحفيظة رقم ٩٢٥٨ في ١٣٧٨/١/١٥ هـ سجل الرياض وانه فاقد ان من الجاري في ملكه وتحت تصرفه الاراضي السكنية والزراعية الواقعة في سحر آل عاصم والمتحلة عليه بالشراء من ابناء محمد بن مفرح وحدود الارض السكنية المقام عليها بيت قديم من الاحجار وجرين للعده لخدمت المزرعة حدودها وامتدادها كما يلي .
١ - الضلع الشمالي ٩٣م ويحده ملك آل الروان
٢ - الضلع الجنوبي ٩٣م ويحده ملك آل الروان
٣ - الضلع الشرقي ٣٤م ويحده جبل
٤ - الضلع الغربي ٣٤م ويحده بئيت ملكي الزراعي
المساحة الاجمالية (٣١١٢)
الموقع الثاني جزء المزرعة حدوده كما يلي
١ - الضلع الشمالي ١٧٧م ويحده ملك آل الروان
٢ - الضلع الجنوبي ١٧٧م ويحده مزرعة آل الروان
٣ - الضلع الشرقي ٣٤م ويحده بقية ملكي الباقي
٤ - الضلع الغربي ٣٤م ويحده مسيله وادي السحر
المساحة الاجمالية (٦٠١٨م٢) ويرغب اعطائه حجة استحكام فمن له معارضة عليه التقدم الى المحكمة الشرعية بمحائل في خلال شهر من تاريخ نشره في الجريدة الرسمية .
١٩/٣٦٦٩٨ فيصل - فيها

●● تعلن رئاسة محاكم منطقة عسير للعموم بانه تقدم لرئيسها فضيلة الشيخ ابراهيم الراشد الحديثي المواطن /علي بن حسن بن علي بن احمد بطلبه اصلاح النقص الحاصل على موكليه والده حسن بن علي وعبدالله بن منصور في مسلخة المزرع المسمى راعي الجرين والمملوك لهما بالحجة برقم ٢٤١ في ١٤٠٤/٦/٢٦هـ الى البيعة بالارث من مورثهما صالحة بنت علي احمد المتوفية بموجب صك الوراثة رقم ٧٢١٢ في ١٤٠٠/٩/٩ هـ والمرفوع من معامل قرية السحراء بني مقبد والمحدود من الشمال يملك حسن بن علي ومن الجنوب السبيل ومن الشرق ملك ورثة حسين بن محمد عواض ومن الغرب الجرين المشروه وعند تطبيق الحجة على الطبيعة وعلى حصر ادارة الطرق حيث اجتمعه مشروع خط الوادي الطالع انصح ان الصك ينقص عن الطبيعة وعن الحصر الموجود المزرع لدى ادارة الطرق من جهاته الاربع فمن له معارضة في طلب المذكور فليتقدم بمعارضته للمحكمة في مدة شهر من تاريخه والله الموفق .
١٩/٣٦٦٩٧ شعبان

●● تعلن المحكمة الشرعية الكبرى بالباحة بانه تقدم اليها المواطن /مسفر صالح مسفر الغامدي من اهالي قرية (محضره) وانهى اليها قائلا انه من الجاري في ملكه وتحت تصرفه كامل البيت السكني المسلح المكون من دورين والمحاط بسور والواقع في قرية (محضره) والتي آلت اليه عن طريق الاحياء الشرعي والتحجاج من قبل عام ١٣٨٢هـ والبعيد عن الخط للعلم وحرمه والمبين حدوده واطواله فيما يلي
أ- البيت السكني المسلح المكون من دورين ومحاط بسور وحدوده كما يلي
شمالا يحده خط ترابي للسيارات بعرض (٧) متر
بطول الضلع من الشرق الى الغرب (٧٠،٧٠،٥٣،٦٠،٠٥،٧٠،٥٣) ومجموع اطواله ٢٤٠،٥٠ متر
جنوبا يحده ملك احمد محمد حامد
بطول الضلع ٢٠ متر
شرقا يحده خط ترابي للسيارات بعرض (٨) متر
بطول الضلع من الشمال الى الجنوب
(٥،٧٠ + ٢١،٤٠ + ١،٤٠ + ١٣،٨٠ + ٤،٤٠ + ٢،٠ + ٥،٥) ومجموع اطواله ٥٠،٧٧ متر
غربا يحده ملك محمد عبدالله الغامدي بطول الضلع ٥٨،٥٠ متر
ومساحته الاجمالية ٣٣١٠،٤٤ مترا مربعا
طالبا اعطائه حجة استحكام على الموضح باعلاه فمن له معارضة عليه مراجعة المحكمة المشار اليها خلال مدة الصحاها شهرين من تاريخه اعلانه والله الموفق ..
١٩/٣٦٠٦٥ البلحة

●● تعلن المحكمة الشرعية بالمندق بانه تقدم اليها المواطن ابرجة حسن مسفر الزهراني من اهالي قرية السبيعة المعلنة طالبة استحكام على ارضه الزراعية المسماوى المسماة روبغم من مزارع عرينه والواقعة بالقرية المذكورة والتي آلت اليه عن طريق الارث الشرعي وحدودها وابعادها كالتالي يحدها من الشمال ملك عيضة احمد بردان بطول ١٣ م ثم يتجه اتجاه طاهف الى الجنوب الشرقي بطول ١٤ م والطول الكلي للضلع الشمالي ٢٧ م يحدها من الشرق ملك احمد عوض بطول ٦٠ م يحدها من الجنوب ملك هلال شداد بطول ٢٠ م ثم يتجه اتجاه طاهف الى الشمال الغربي بطول ١٥ م والطول الكلي للضل

البرتغال.. البرازيل.. هولندا.. ومين الكاسب مين؟

كثيرة هي المعسكرات الخارجية التي سمعنا وقرأنا عنها لفرق كرة القدم في انديتنا استعداداً للموسم القادم

ورغم المعاناة المادية التي تشكو منها الاندية الا ان كرة القدم استطاعت بشعبيتها والاهتمام الواضح من ادارات الاندية بها ان تتجاوز القصور الملموس في ميزانيات انديتنا

واذا كنا نؤكد ان للمعسكرات الخارجية فوائدها فاننا في ذات الوقت لاننسى سلبياتها التي تأتي بنتائج غير ايجابية اذا لم يرتب لهذا المعسكر الترتيب المسبق من حيث اختيار الملاعب والمرافق الاخرى الخاصة بالمعسكر والاهم من ذلك الاختيار الصحيح للاعبين المختارين لهذا المعسكر

ولو القينا الضوء على المعسكرات التي ستقيمها الاندية خارج المملكة لوجدنا ان هذه المعسكرات ربما تستعطي نتائج طيبة اذا ماتوفرت لها العوامل التي سبق وان ذكرناها سابقا

بقلم
جمال عارف

نجاح المعسكر النصراوي مؤكد.. والإتحاد مرهون به!

لهذا السبب لن تشاهد الجماهير المائع وعبدالحي في الأهلي!

□ فريق الاتحاد (قدم)

□ فريق الاهلي (قدم)

□ الأمير عبدالرحمن بن سعود

□ الامير طلال بن منصور

العميد والبرتغال

منذ فترة اعلن نادي الاتحاد عن عزم فريق كرة القدم اقامة معسكر تدريبي في البرتغال يبدأ في الثامن والعشرين من هذا الشهر ويستمر قرابة الشهر تقريبا .

ويحظى معسكر البرتغال باهتمام واضح من ادارة النادي وعلى رأسها سمو الأمير طلال الذي يبذل جهوداً واضحة هذه الايام لاختيار العناصر القادرة على خدمة هذا الكيان بالاضافة الى ضرورة وضع الاهمية الاولى للعناصر الشابة التي من الممكن ان تعود بالفائدة للفريق .. وفيما لو استطاع الاتحاديون النجاح في اختيار العناصر الجديدة التي اكدت جدارتها والاستغناء عن بعض الاسماء التي اكدت فشلها فان النجاح سيكون حليفاً لهذا المعسكر .. اما اذا استمر الوضع كما هو عليه في معسكرات الاتحاد السابقة وتدخلت (الواسطة) في عملية اختيار اللاعبين فان الفشل سيكون امراً وارداً بلا شك وسيعود الاتحاديون من (برتغالهم) دون ان يجنوا الفائدة المرجوة من هذا المعسكر نعود ونكرر بأن عملية اختيار البعثة المسافرة للمعسكر او بمعنى اصح افراد الفريق المختارين لهذا المعسكر يجب ان يراعى فيها الاجدر والاحق بالسفر فيها ان يفرض (بضم الياء) اي لاعب على التشكيلة فسيبقى الاتحاد كما هو عليه ولن يستفيد بل ستكون خسارته واردة بلا ادنى جدال ..

وتتطلع الى سمو الامير طلال رجل الاتحاد الاول ان يقف بقوة في وجه أي تدخل في اختيار الفريق المسافر وان يعطي احقية السفر للاجدر والاحق وللقادر على خدمة الاصفر والاسود .. وانا على استعداد لان اؤكد من الان فشل المعسكر فيما لو تدخل (المتدخلون) في فرض بعض الاسماء التي هي في نظر هؤلاء (المتدخلون) انها الاحق بالمشاركة !!

بطل الدوري .. وبلاد البن

نعرف ان البرازيل واحدة من اقوى دول العالم في هذه اللعبة رغم التغيرات التي طرأت على منتخبها القومي .. ونعرف ايضا ان الفرق البرازيلية هي من اقوى فرق العالم التي يتمتع لاعبوها بالمهارة ..

ولم يأت اختيار الاهلاويين للبرازيل هكذا بدون دراسة .. فقد اتفق مسبقاً بين ادارة النادي ومدرب الفريق تيلي سنتانا الذي غادر المملكة متوجها للبرازيل لقضاء اجازته ولاختيار المعسكر الذي ستقيم فيه بعثة الاهلي ..

ولم يتوقف الاختيار واعطاء الموافقة على نظرة المدرب بل قام رئيس النادي بزيارة للبرازيل للوقوف على طبيعة هذا المعسكر وعاد مقتنعا بامكانية نجاح المعسكر خصوصاً وان سنتانا قد عرض عدة اسماء لفرق برازيلية على اللعب مع الاهلي .. ليفرض رئيس النادي تقريراً على اعضاء الشرف وادارة النادي عن المعسكر الذي وافق عليه الجميع بدعم كبير من اعضاء الشرف وفي مقدمتهم صاحب السمو الملكي الأمير خالد بن عبدالله وسمو الامير محمد العبد الله الفيصل ..

ولا اعتقد ان ادارة الاهلي او بمعنى اخر رجال الاهلي قد فاتت عليهم البحث والتروي في اختيار المكان المناسب .. كل مانأمله ان يوفق بطل الدوري في معكسره (البرازيل) ليعود الابطال وقد جنوا الفائدة المرجوة من هذا المعسكر ..

هولندا تستضيف فارس نجد

يقولون بأن معسكر فريق كرة القدم بنادي النصر لن يحقق النجاح المتوقع في ظل الاهتمام المفقود في عملية اختيار البعثة المعسكرة .. الا انني شخصيا اتوقع ظهور بوادر نجاح هذا المعسكر في ظل الاهتمام الذي يبديه ابو خالد لكل معسكر للفريق بمساعدة من الأمير ممدوح ..

وما أتمناه من معسكر النصر القادم وهذا بلا شك مسئولية ادارة النصر وعلى رأسها الأمير (المحنك) عبدالرحمن بن سعود ان تعطى اهمية كبيرة للعناصر الشابة وخصوصا تلك التي اكدت مشاركتها في الموسم الماضي في ظل الغياب الذي تركه ماجد ومن ثم محيسن .. وان كنت متأكدا من ان اداري مثل ابو خالد لن يترك لاي شخص التلاعب بسمعة النادي او بمعنى اصح بالمعسكر نظراً لما يتمتع به الأمير عبدالرحمن من خبرة ودرايه بامور المعسكرات ..

« وصدقوني » وانا متأكد من ذلك بأن معسكر النصر سيكون من انجح المعسكرات والسبب « ابو خالد » .. والايام بيننا .

لا.. السويد لن يحقق

فوز الاتحاد على الأهلي

● رغم تحقيق الهلال لكأس جلالة الملك المعظم الا ان هذا لم يكن كافياً لحجب بعض الخلافات التي بدأت تظهر وتطفو على السطح ..

فقد ظهرت الخلافات في بدايتها بعد نهاية الدوري الممتاز حيث لم يستطع فريق كرة القدم من تحقيق نتائج ايجابية وبالتالي مركز متقدم .. الا ان الفريق نجح في الوصول الى نهائي الكأس وتحقيقه بعد فوزه بنتيجة كبيرة وبأربعة اهداف ملعوبة على الاهلي الذي كان مرشحا لتحقيق الكأس ..

هذه الامور او الخلافات ان صح التعبير لن تخدم الهلال وخصوصا تلك التي تنشر عبر صفحات الجرائد .. وماعلى الهلاليين اذا ارادوا لناديهم الماضي قدما نحو البطولات الا الجلوس مع انفسهم ومناقشة كل صغيرة وكبيرة وحل مشاكلهم فيما بينهم دون الحاجة الى الاشارة لها من بعيد أو قريب كل ما اتمناه من كل هلالي مخلص مناقشة مايدور في النادي مناقشة متأنية من اجل مصلحة هذا النادي الذي بلا شك يعد واحداً من انديتنا الكبيرة في هذا البلد المعطاء ..

□ □ □

● لن تتمكن جماهير الاهلي والجماهير الرياضية من مشاهدة عامر وهشام عبدالحي وهما يمثلان الاهلي في الموسم القادم . اقول ذلك وانا واثق بأن قدرات كل لاعب منهما لاتمكنهما في الموسم القادم في اللعب كاساس في الفريق في ظل الكم الكبير من اللاعبين الجيدين الذين يزخر بهم الفريق الاهلاوي ..

ولكن من الممكن ان تشاهد جماهير الاهلي هذين اللاعبين في الموسم الذي يليه بعد ان يكونا قد صقلا وطورا مستوياتهما التي من المؤكد انها ستتطور بوجود مدرب عالمي مثل سنتانا .. ولمعلومية الجميع ان تخطيط الاهلي أو اداراته بمعنى اصح للاستفادة من هذين اللاعبين تخطيط مستقبلي خصوصاً في ظل صغر سنهما .. وسترون ..

جهاز الاولمبي السابق الذي خلع .. وبعدها جاءت الانتصارات

الأولمبي عمل معجزة ولم يهبط!

بفضل الطباخ عادت الروح وحافظوا على السجل نظيفا!

● البلاستيك والكروم في دوري الظلمات من ثاني!

●● سبق وتنبأنا في « عكاظ » بهبوط فريق الاولمبي الى دوري الدرجة الاولى « لكرة القدم المصري » .. ولكن فجأة دبت الحياة في لاعبي النادي النائمين طوال الموسم حتى ان رصيدهم وقف الى ١١ نقطة قبل نهاية مباريات الدوري بثلاثة اسابيع فقط بينما كان رصيد البلاستيك والكروم والمنيا والاتحاد المتصارعين في الهبوط لايقل عن ١٤ نقطة لكل فريق .. فكان من الطبيعي ان نرشحه للهبوط ومعه ناد آخر ..

● والسبب في قلب موازين معركة الهبوط هو تولي سيد الطباخ تدريب الفريق بعد ان هرب كل المدربين من هذه المهمة الصعبة وبالفعل جمع الطباخ شمل الفريق وكان متبق لهم ثلاث مباريات فازوا بها جميعاً على المقاولون ثم الكروم ثم الترسانة بنتيجة واحدة .. وهي ١/صفر فجمعوا ١٧ نقطة وتساوى مع البلاستيك في الرصيد وزادوا عليه بهدف واحد ليهبوا البلاستيك بدلا عن الاولمبي ومعه الكروم الذي وقف رصيده عند ١٥ نقطة وكانت آخر مبارياته صحبة مع المصري ببورسعيد ..

● ولذا فالاولمبي فريق يستحق الاعجاب والاعزاز حيث حافظ ابناؤه على سجلهم نظيفا فهم مع الاهلي والزمالك لم يحدث ان نزلوا طوال تاريخهم الكروي الى دوري الدرجة الثانية أبدا ، ولعلها تكون الصحوة لاندية الاسكندرية التي هبط مستواها بعد ان كانت البديع لكل اندية مصر فالاتحاد السكندري زعيم الثغر هبط هو الآخر وكان رصيده متساوياً مع الاولمبي في النقاط ولولا فارق الاهداف لهبط مع الكروم ..

● بقي ان تعرف ان فريق الاولمبي مكون من حليمو (خويسكي) هشام عبدالقادر وكبير وممدوح الجمل وايمن كبير .. وعبدالحكيم عثمان والكاس وحسن صابر ـ عادل عبدالمقصود والسويس واحمد خليل ومعهم طارق السيد ومحمد عريدي ..

محمد منصور
مكتب القاهرة

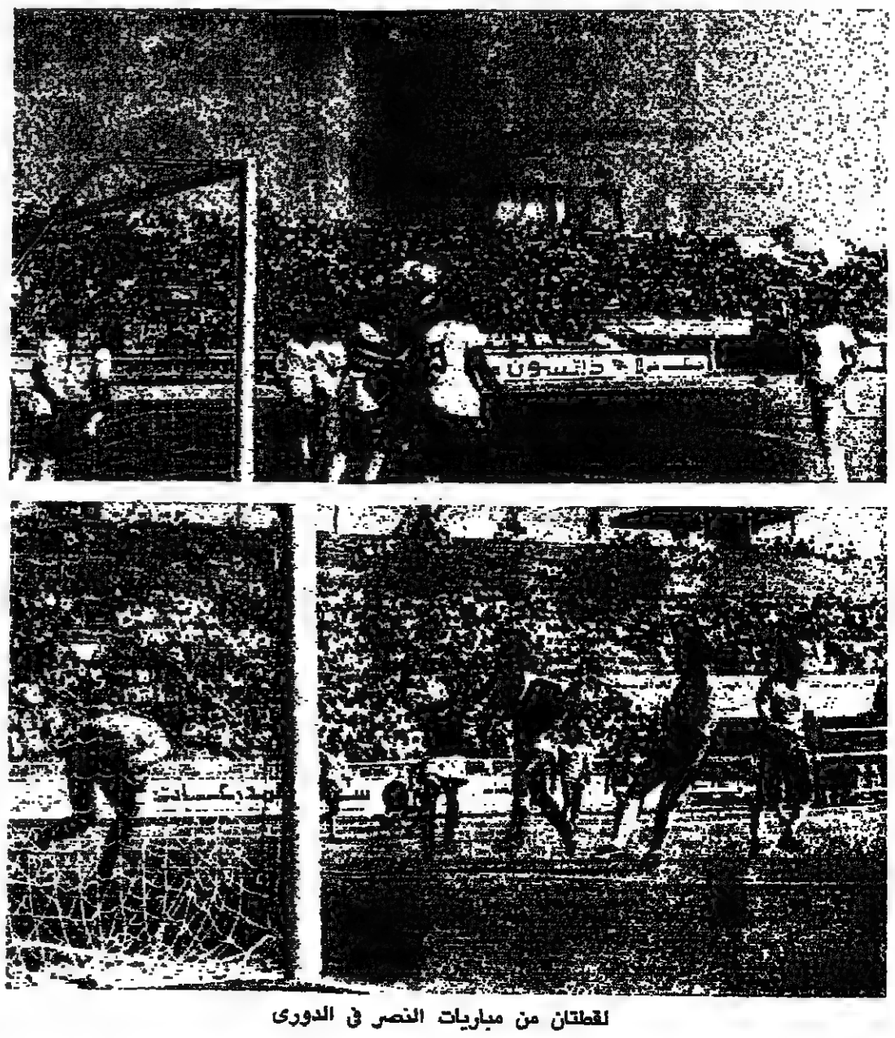

لقطتان من مباريات النصر في الدوري

بالبلدي

● ها .. فكرت تروح لوس انجلوس .. ولا بطلت
● بصراحة .. بعدما قريت الجرائد عن النصائح اللي تشروفا لي يبقى يروح هناك هونت .
● يا اخي .. لا تخاف .. هادا كلام كدا .. وماهو بالشكل اللي انت شايفه .
● طيب ومين يضمنلي فندق هناك .. وكما ابغى ادور تذكرة جسيس في المية .
● ياشيخ الفنادق على قفى من يشيل .. وبعدين ايش تبغى .. تتفرج قدم وسلة وطائرة وسباحة والعاب قوى في يوم واحد .
● بس كمان المصاريف كثيرة وانت تعرف مشوار الطريق .. اظن ١٣ ساعة بالطيارة .
● يا عمي انت ما عندك نية تسافر
ولا ليش هادا التشاؤم من بدري .
● انت من اول تسألني ليش ماتروح ؟ هوه انت رائح .
● اها .. كيف ما اروح واشجع منتخبنا امام البرازيل والمانيا .. وان شاء الله نجيب شيء طيب .
● اذا كان كدا .. انا خويك .. وان شاء الله نحجز اليوم .
● يا الله على اقرب محل تذاكر .

لقطة وتعليق

مثلما رفعنا الراية الخضراء ونحن قادمون من سنغافورة سنرفعها اليوم ونحن مغادرون الى لوس انجلوس .. وسنرفعها ان شاء الله ونحن عائدون من لوس انجلوس .

نزع القناعة

محمد الدويش

● سيف الاسلام بن سعود ، شاب رياضي مثقف خلوق يتشرف اي ناد بانضمامه اليه لانه يمثل الفكر الذي تحتاجه الاندية في المرحلة الحالية .. ونتيجة لتعارض ما يؤمن به وما يسعى لتطبيقه مع ما تعيشه الاندية من واقع مريض فقد فضل دعم النصر من بعيد ولكن عندما شعر ان النصر بحاجة ماسة اليه رضي بدخول الادارة .. قبل اربع سنوات .. اجريت معه يومها حديثا طويلا .. كان متحمسا صريحا واثقا .. وكانت المفاجأة الاولى او الصدمة الاولى في الخطوة الاولى من طريقه داخل نادي النصر ان سألوه عن صحة ما جاء في الحديث ..!

ومرت الايام وتوالت الصدمات حتى فضل الابتعاد والتدخل وقت الحاجة وفق ما يقدر عليه .

ويوم استقال منصور بن سعود نائب الرئيس عرضوا عليه ، المنصب ، فرفض لانه لا يبحث عن مناصب فخرية ليس لها من الواقع الا اسمها .

ومع التشكيل الجديد وجد نفسه نائب رئيس ..! غير انه استقال ..

وخرج الاذكياء جدا محاولين احراجه امام جمهور النادي مع رجاء بان يعود منصور بن سعود الى منصبه الشاغر منذ العام الماضي .

والعرض ايضا يحمل الاحراج لمنصور بن سعود وتفسير استقالة سيف الاسلام والالحاح على منصور يحملان قمة المأساة التي يعيشها النصر اداريا .. فهل يعقل أن يبحث النصر عن نائب رئيس بهذا الاسلوب ؟ هل يعقل ان يستقيل سيف الاسلام من نائب الرئيس بعد يومين فقط لمجرد ظروف خاصة ؟ وهل يعقل ان يصر منصور بن سعود على عدم العودة نهائيا للنادي ..؟

وكاننا لا نتحدث عن النصر نادي البطولات والنجوم الذي يتلهف الكثيرون لخدمته والانضمام اليه .. لكاننا نتحدث عن ناد ريفي يتهرب الجميع منه وكأنه عار على من ينضم اليه .!

كلا .. النصر ليس هكذا وعلى جمهوره الا يصدق الاخبار المصنوعة منذ بدأت محاولة تشكيل مجلس الادارة حول تقدم فلان او علان لان الهدف منها واضح مكشوف وهو احراج تلك الاسماء امام جمهور الفريق واظهارها بمظهر المتهربين من خدمة ناديهم ..

ويجب أن يعرف جمهور النصر ان احد أعضاء الشرف رشح نفسه لرئاسة النادي ولكن اوراق الترشيح القيت في سلة المهملات وخلفها الف نكتة ..! وان عضو شرف اخر يتمنى العودة ولكنه يضع ملاحظات لم تجد اذنا صاغية ..

وغيرهما الكثير ممن يتمنون خدمة النصر بشرط ان يتغير الوضع ويجد كل عضو فرصته لخدمة النادي في اطار ادارة جماعية تعترف بالصلاحيات والمسئولية .

يازمان العجائب وش بقى ماظهر !

● والهلال ..!

اقف احتراما لما يطرحه ، الزملاء ، ممن يعملون للهلال حول وضع النادي اداريا .. غير انني اعارضهم في المبالغة واليأس في تصوير الوضع .

فقد عاش الهلال في الموسم الماضي خلافات حادة جدا اثرت على الفريق ولكن ادارته وبعض اعضاء شرفه عرفوا كيف يقضون على هذه الخلافات ولو في وقت متأخر .. ان العمل الجماعي كما هو العمل في الاندية يكون دائما عرضة للخلافات بين اعضائه ولكن اذا كان هؤلاء الاعضاء قادرين على التفاهم وحل خلافاتهم كما هم اعضاء الهلال يصبح الامر هينا فلم ينسل اعضاء الهلال واحداً تلو الاخر هربا من المواجهة بل اعلنوا المواجهة بينهم حتى على اعمدة الصحف وكانت النتيجة لصالح الهلال .. النادي والجمهور لان ادارة الهلال لا تضيق ذرعا بالمعارضين بل انها تسعى اليهم وتحاورهم طالما ان هدف الجميع مصلحة النادي وهذا ما حدث .. فاطمئنوا على الهلال في ظل ادارته الحالية ومن يقف معها من رجال الهلال المخلصين ويقول لها احيانا : لا فانت مخطئة ..!

● السلولي ..!

استقال السلولي .. مدرب طائرة النصر ! لماذا ؟

ليس لانهم لم يحققوا مطالبه الشخصية فهو منذ سنة لم يستلم اجوره من النادي وعندما قدم استقالته سامحهم فيها من دفع هذه الاجور . استقال السلولي لان ما حدث كشف عن الوضع الذي تعيشه الالعاب المختلفة داخل نادي النصر فهم لا يهملونها فحسب بل يتعدون على ما يجود به اهل الخير عليها .. وقد قال السلولي باستقالته ، لا تريد من خيركم الا كفاية شركم ، ولكن هل يقول عبد الرحمن العيس وحسين العجمي ذلك الان ام انهم ينتظرون دورهم ؟

● ● على الطائر :

□ □ اذا صح ما يشاع من ان ماجد عبد الله كان الوسيط الاقوى بين الهلال وماتيلي فان على الهلاليين ان يحملوا ملح على الاعناق .

صالح النعيمة

□ □ انتهت معاريض النثر وبدأت معاريض الشعر .. ياجماعة ارحموا النعيمة فقد جعلتموه اضحوكه لي يسوى واللي ما يسواش .

محمود الجوهري

همسات

جمال عارف

الحزم .. والمسئولية

■ ■ الحزم والجدية امران ضروريان في بعض الاحيان مع كل لاعب يثبت استهتاره وعدم جديته في الامور التي تتطلب ذلك .

اسوق هذا بعد تأكدي من ان ادارة نادي الاتحاد قررت ضم عدد من اللاعبين الى المعسكر المزمع اقامته في البرتغال دون ان يكلف هؤلاء انفسهم بحضور تدريبات الفريق التي بدأت منذ الثامن من الشهر الجاري .

ولعل الاكثر غرابة ان غياب هؤلاء لم يكن نتيجة لظروف شخصية حالت دون حضورهم للتدريبات بقدر ما كان الغياب نتيجة لسفرهم خارج المملكة .

■ ان مثل هذه الامور ستعطي نتائج سلبية بين صفوف اللاعبين ستؤثر بلا شك على وضع الفريق الاتحادي ..

ولا شك ان هذا سيعطي الفرصة لكل لاعب من الفريق الاقتداء بتصرفات هؤلاء ولن تستطيع ادارة الاتحاد ان تضع اللوم على اي لاعب .

□ ان ما نأمله من ادارة الاتحاد ان تكون اكثر حزما مع البعض من اللاعبين وخصوصا اولئك المستهترين الذين اكدوا اكثر من مرة عدم حرصهم على سمعة ومستقبل هذا الكيان .. ولعل اقل ما تفعله ادارة الاتحاد بحق كل متخلف عن تدريبات الفريق قبل المعسكر حرمانهم من المعسكر القادم ..

* * * *

مانيلي .. جوبير .. سنتانا .. كربجياني .. اسماء لمدربين برازيليين معروفين لهم سمعتهم وامكاناتهم التدريبية المعروفة .

ولكن السؤال العريض .. ماذا استفدنا او بالاصح ماذا سنستفيد في قادم الايام من هؤلاء ؟!

ان النظرة الموضوعة امام ادارات انديتنا بان المدرب مسئول عن جلب بطولة .. هذا هو الواقع الذي يجب ان لا ينكره كل مسئول اداري !! .

وما احب ان اشير اليه او اطالب به كما طالبت مرارا وتكرارا وكما طالب به زملاء قبلي وبعدي بضرورة اشراك مدرب وطني بجانب هؤلاء ليستفيدوا من كل جديد من خلال احتكاكهم بهؤلاء .

ولعل اكبر دليل على مدى امكانية نجاح هذه الفكرة ما حققه ويحققه محمود الجوهري مدرب الاهلي المصري والذي عايش المدرب العالمي كرامر عندما كان الاثنان في الاتحاد .

فقد استطاع الجوهري وخلال عمله مع كرامر ان يستفيد من كل صغيرة وكبيرة ويترجمها الى واقع داخل فريق اهلي مصر .. حيث نجح في ايجاد فريق كامل من اللاعبين الشباب بعد انضمام غالبية الفريق الاول الى المنتخب المصري المشارك في اولمبياد لوس انجلوس ..

انني هنا اطالب بضرورة اتخاذ هذا الاجراء اولا من اجل ايجاد عدد جيد من المدربين الوطنيين وثانيا لكي لا يتأثر الفريق بعد الغاء عقد المدرب لاي سبب من الاسباب وفي اي وقت طالما ان البديل موجود .. مع ادراكي بان هذا لا يروق للمدربين الاجانب .

همسة أخيرة :

من الاعماق نتمنى لابطالنا الذين سيمثلوننا في لوس انجلوس كل التوفيق والظهور بالمستويات التي تؤكد تطور واقعنا الرياضي سوبالتوفيق يا ابطالنا ..

ملعب الجمعة

خالد دراج

« عودة »

● للكتابة الرياضية ، مذاق خاص ، لا يتذوقه سوى صاحبه ، ومهما كان ابتعاده عنها فانه دائما ما يحس بحنين متلهف لها في كل لحظة .. وهذا الشعور كان يخالجني طوال فترة انقطاعي عن الكتابة الرياضية .. عموما هذا الانقطاع انا الذي دفعت ضريبته كاملة ، اي انني انا الخاسر لا القارىء !! ..

والرياضة كتاباتها مثل مبارياتها فلابد من ، التسخين ، في الحالتين ، رغم ان البعض قد يسخن الى ان ، يشتعل ، ومع ذلك تجد الانتاج ابرد من البرد !

وملعب الجمعة لهذا الاسبوع مازال يعاني من الاكوام الثلجية التي تساقطت عليه طوال الفترة الماضية مما عطل المباريات التي لا جماهير لها !!

« دعواتنا »

● ● غادرنا يوم امس الزميل صالح العمودي للالتحاق ببعثة المملكة الرياضية المشاركة في لوس انجلوس وذلك كممثل لجريدة ، عكاظ ، .. وقد كان ، ابو بسام ، خامسا لاربعة من الصحفيين الذين انتدبتهم الرئاسة العامة لرعاية الشباب لتغطية مباريات منتخبنا ونشاطاته .. واقول ، منتخبنا ، وليس الدورة الاولمبية لان محررا واحدا لكل جريدة لا يملك القدرة على تغطية ولو حتى جزء من احداث ومباريات هذا الاولمبياد الضخم ، رغم انسحاب ١٦ دولة ، لذلك فسيركز الزملاء جهودهم على تغطية نشاطات منتخبنا الوطني واعتقد انهم لن يكرهوا اي فرصة تتاح لهم لتغطية اي حدث خارجي .. عموما ورغم قلة اعضاء وفدنا الاعلامي الا اننا متفائلون ان شاء الله بمتابعة جيدة وتغطية شاملة ـ كل دعواتنا بالتوفيق والنجاح لكافة اعضاء بعثتنا الرياضية سواء كانوا مسئولين او اداريين او لاعبين في القدم او الرماية او الدراجة .. وسنبقى هنا جميعا في المملكة نتابعهم بعقولنا وقلوبنا ..

« معسكر في البرتغال »

● ● اسبوع على الاكثر وتغادرنا بعثة نادي الاتحاد التي ستعسكر بفريق القدم في البرتغال استعداداً لخوض مباريات الموسم القادم والذي يتوقعه الجميع ساخنا ملتهبا ، رغم ان الوقت مازال مبكرا للحكم ، .. هذا ليس الموضوع وما اود ان اتحدث عنه هو ان يعرف الاتحاديون ما هو الهدف من معسكرهم هذا وما هي الفوائد المتوخاه بعد انتهائه .. ادارة النادي برئاسة ، طلال الاتحاد او اتحاد طلال ، حاولت المستحيل لتوفير الجو الملائم لاقامة هذا المعسكر ، واوجدت ، الفلوس ، من عدم مقابل اظهار الفريق الاتحادي بمظهر يرضي جماهيره العريضة .. لقد خصصت الاتحاديين بهذه الكلمة دون سواهم لان لهم تجارب سابقة في المعسكرات الخارجية .. كلمة اخيرة لادارة الاتحاد نقول فيها الحزم .. الحزم ولا شيء غير الحزم .. والى اللقاء في الموسم القادم .

المدرب الوطني وهذا الاهتمام

● ● تنفيذا لتوجيهات صاحب السمو الملكي الامير فيصل بن فهد بن عبد العزيز الرئيس العام لرعاية الشباب نحو الاهتمام بالمدرب الوطني واعطائه اقصى ما يمكن من اعداد علمي وعملي حتى يستطيع ان يتولى مسئولية عمله بنجاح .. قامت ادارة الاعداد والتدريب ومنذ زمن طويل باعداد الكوادر الوطنية من خلال الدورات التدريبية المتاحة في كل عام وفي مختلف الالعاب الجماعية والفردية ..

وقد رأت الرئاسة العامة لرعاية الشباب ممثلة في ادارة الاعداد والتدريب ضرورة اقامة الدورة العاشرة بالمنطقة الجنوبية وعلى ملاعب الاستاد الرياضي بابها وذلك لعدة عوامل اهمها الجو المميز هناك .. والمقر السكني والملاعب المهيأة بصورة جيدة .

وقد شارك في هذه الدورة ما يقارب من ١٢٠ دارسا من مختلف مدن ومناطق المملكة .. وتستمر ما يقارب الاربعين يوما .

وتهدف هذه الدورة الى اعداد المدربين الوطنيين السابق حضورهم في دورات المرحلة الاولى والثانية في الدورات السابقة اضافة الى اعداد الكوادر الوطنية الجدد الذين تم ترشيحهم من قبل الاتحادات ومكاتب الرئاسة العامة ومن الاهداف ايضا اتاحة الفرصة للمدربين القدامى والسابق تخرجهم من الدورات السابقة للعمل كمدربين مساعدين للمحاضرين بتلك الدورات .. مما يتيح لهم التعرف على كل ما هو جديد في مجال التدريب بالاضافة الى اختيار المتفوقين من هؤلاء لترشيحهم للدورات المتقدمة بالخارج .

كما ان الدارس يتلقى في هذه الدورة برنامجا مكثفا يتضمن حلقات لمناقشة البحوث العلمية الحديثة للالعاب الرياضية ليتعرف الدارس على احدث النتائج العلمية والتي توصل اليها العلماء والباحثون في مجالات الانشطة الرياضية والعلوم المرتبطة بها ..

كما سيكون هناك ايضا ندوات علمية عن احدث الطرق والتطورات في هذا المجال .. وقد يتاح للدارس تقديم الاستفسارات والمقترحات التي يمكن ان ترتقي باسلوب التدريب .

كما ان للتدريبات الميدانية مجالاً اوسع من حيث الاسلوب التربوي والاسلوب الرياضي والنواحي العلمية والفنية في التدريب .. ومدى تعامل المدرب مع اللاعب تربويا ونفسيا واجتماعيا .. كما ان هناك محاضرات طوال ايام الدورة يلقيها نخبة من الاساتذة المختصين في هذا المجال حيث تم تكليفهم من قبل الرئاسة العامة لرعاية الشباب والتي هي بدورها تخطو خطوات جبارة من اجل اعداد الكوادر الوطنية في ظل اهتمامها الواسع بالمدرب الوطني وتهيئته التهيئة الكاملة من اجل القيام بدوره على اكمل وجه .

كل هذه الامكانات المتاحة من قبل رعاية الشباب قد تكلف الكثير والكثير .. وقد تنصهر في سبيل اعداد تلك النخبة من هذه القيادات والذي نأمل فيهم كل خير بان يتولوا المسئوليات الملقاة على عاتقهم تجاه انديتهم .. وان نرى تلك الاعداد الهائلة من المدربين قد بدءوا عمليا في المساهمة في تطوير الحركة الرياضية في بلادنا عن طريق الممارسة الفعلية مع فرق انديتهم .

ولكن كل ما نخشاه الا يكون حضور هؤلاء المدربين لتلك الدورات مجرد حصولهم على شهادة تمنح لهم في نهاية الدورة .. املنا في ادارة الاعداد والتدريب متابعة هؤلاء لتقديم كل ما يستجد من بحوث علمية وطرق حديثة على مدار الموسم الرياضي واتاحة الفرصة بحضورهم الدورات الخارجية وان يشمل هذا الاختيار جميع من انتهج طريق التدريب سواء من مدن المملكة او مناطقها او حتى قراها .. والله من وراء القصد .

عبدالله مشحن البيشي

فريق النصر

قال .. وقلت

برامج وأنشطة لجنة بطولات دول الخليج

● العربية لكرة اليد للسنوات الست القادمة

عبد الله حسنين ـ مكة المكرمة :

اصدرت لجنة بطولات دول الخليج العربية برامج انشطتها القادمة والبطولات التي تعتزم تنظيمها خلال الفترة من عام ١٩٨٤ م وحتى عام ١٩٩٠ م .. وذلك بالتنسيق مع بطولات الاتحاد العربي لكرة اليد .

العام	النشاط	البيـــان
١٩٨٤	خليجي	البطولة الثانية لاشبال دول الخليج لسن ١٤ سنة بقطر من ١٨ ـ ١٩٨٤/٨/٢٤ م
	عربي	بطولة اوائل الاندية العربية بالدمام من ١٥ ـ ١٩٨٤/٩/٢٥ م
١٩٨٥	خليجي	البطولة الخامسة لابطال الكؤوس لدول الخليج العربية لكرة اليد فبراير ١٩٨٥ م
	اقليمي	البطولة العربية الشاملة بالمغرب سبتمبر ـ اكتوبر ١٩٨٥ م
	عربي	البطولة الثانية للمنتخبات العربية للناشئين لسن ١٧ سنة سبتمبر ١٩٨٥ م
	عربي أسيوي	بطولة اوائل الاندية العربية لكرة اليد دورة الصداقة الاسيوية ـ الافريقية الكويت ديسمبر ـ نوفمبر ١٩٨٥
١٩٨٦	خليجي	البطولة السادسة لابطال الكؤوس لدول الخليج العربية
	خليجي	البطولة الثالثة لاشبال دول الخليج العربية لسن ١٤ سنة .
	عربي	بطولة كأس فلسطين الرابعة فبراير ـ مارس ١٩٨٦ م
	عربي	بطولة السيدات العربية
	عربي أسيوي	بطولة اوائل الاندية العربية لكرة اليد دورة الالعاب الاسيوية في سيؤول سبتمبر ١٩٨٦ كوريا
١٩٨٧	خليجي	البطولة السابعة لابطال الكؤوس لدول الخليج العربية
	عربي	البطولة الثالثة للمنتخبات العربية للناشئين ١٧ سنة سبتمبر ١٩٨٧ م
	عربي	بطولة اوائل الاندية العربية لكرة اليد
١٩٨٨	خليجي	البطولة الثامنة لابطال الكؤوس لدول الخليج العربية
	خليجي	البطولة الرابعة لاشبال دول الخليج العربية
	عربي	بطولة كأس فلسطين الخامسة
	عربي	بطولة السيدات العرب الثالثة
	عربي	بطولة اوائل الاندية العربية
	اولمبي	الدورة الاولمبية بكوريا سؤول اغسطس ١٩٨٨
١٩٨٩	خليجي	البطولة التاسعة لابطال الكؤوس لدول الخليج العربية
	عربي	البطولة الرابعة للمنتخبات العربية للناشئين لسن ١٧ سنة
	عربي	بطولة اوائل الاندية العربية
	اقليمي	البطولة العربية الشاملة
١٩٩٠	خليجي	البطولة العاشرة لابطال الكؤوس لدول الخليج العربية
	خليجي	البطولة الخامسة لاشبال دول الخليج العربية
	عربي	بطولة كأس فلسطين السادسة
	عربي	بطولة السيدات العربية
	عربي	بطولة اوائل الاندية العربية

خواطر

سامحكم الله على مافعلتم بكل انسان جرحتم ادبه واستقلمته ، سامحكم الله عني وكفى يا اهلي واحبتي واقرب الخلق الى قلبي « حقرتموني وسفهتم بي أمام الجميع وكأني عدو لكم تنتقمون منه ومن فعائله الشنيعة . لم تضعوا في اعتباركم اي اهتمام لصلة « العرق والدم » التي تربطني بكم كسلسلة حديدة ، في غفلة علقتم الجرس في عنقي ونسختم على جبهتي البيضاء عاراً لم اصل اليه ولا في طفولتي وأيام جهالتي ..

اتهمتوني زورا وباطلا بالتسلل من فوق اسواركم خلسة لأسطو على ممتلكاتكم الخاصة ، والجميع دون تفريق شهد واقسم انهم رأوني حين غدوت في ليلة او حتى في وضح النهار الى صندوق « أختي » لاسف مابه من جواهر ولانهب اغلى « جواهره » المكنوزة لدي واسفاه بحق اقولها بلا تحسر على قربى كنت اتعاظم بها وافتخر ، واندماه عليك ياقربى احترقت كالشمعة لتضيء للملتفين حولك « انظارهم » وكمن وضع الدليل القاطع والبرهان المانع اقتطعوا يمناى دون أن يسألوني طلب العفو والسماح منهم ، بلا اي نقص للحقائق أو بحث وراء الشبهات الزقوا شعارهم « الاسود » على صدري وقذفوني الى الخارج ابحث عن حقيقتي المدفونة تحت أطيان احقادهم . اتحسر وابكي ندما على نفسي التي كانت بمثابة « قطعة » منديل » في كف أحدهم فاستخدمها « للبصق » والقاها في عرض الطريق . كلهم نظروا بسخرية واستحقار الى تلك القطعة الورقية وهي ملقاه بل وداس عليها بلا احترام أو تقدير او تذكر لقيمتي « السابقة » لديهم حينما كانت نظيفة لم تستعمل عفواً ان كنت قد تعديت باسطري هذه على مالكي روحي وجسدي ، عفوا ان كنت ابرزت بها قيمتي بجانب قيمتهم العزيزة ولكني لم اكتشف بعد الطريقة التي يمكنني بها « اعتباري ومقداري غير « قلمي الحزين الدامي » وسأوقف .

ماجد صالح عطفس الهيج
مكة المكرمة ـ جامعة ام القرى

☆☆☆☆

عيش في الظلمة

○ من لايعرف خالقه فهو يعيش في الظلام .
○ من لايعرف مالكه المتصرف بأمره كيف يشاء فهو يعيش في الظلام
○ من لايعرف الحكمة من خلقه فهو يعيش في الظلام
○ من لايعرف الهدى والنور الذي جيء به من ربه فهو يعيش في الظلام
○ من لايعرف مصيره الذي يسير اليه كل يوم وينتقل بالموت اليه فهو يعيش في الظلام .
○ من لايعرف الطريق للعيش في ظل ورضى ربه ورعايته فهو يعيش في الظلام .
○ من لايعرف الطريق للخروج من هذه الظلمات فسيبقى فيها ليس بخارج منها ..

ابراهيم عثمان المباركي
صامطة

الكلمات المتقاطعة

اعداد : احمد فقندش

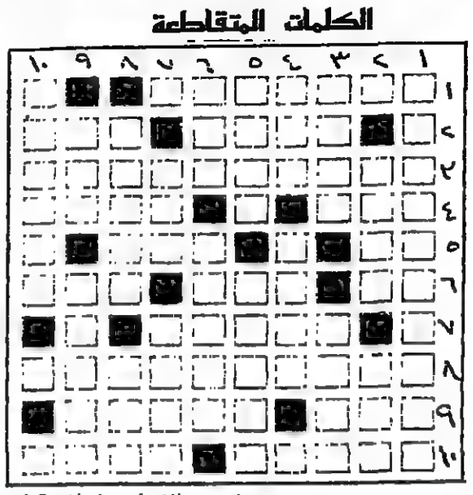

افقياً :
١ ـ من الامراض ..
٢ ـ مدينة اسبانية ، احترام اغنية للسيدة أم كلثوم .
٤ ـ ابن (بالانجليزية) من الالوان (معكوسة)
٥ ـ كذلك (بالانجليزية) ، اداة استثناء .
٦ ـ متشابهان ، ادهش ، من الحروف العربية (معكوسة .
٧ ـ علم مؤنث (معكوسة) ،
٨ ـ نادى رياضى ايطالى .
٩ ـ من امراض الصدر ، عدم
١٠ ـ يتغير ، ضوء خاطف

راسيا :
١ ـ من الامراض (ناقصة) ...
٢ ـ اسد (بالانجليزية) ، زراعة
٣ ـ مجلة اطفال مصرية ، صحوة (مبعثرة)
٤ ـ جدها في (الجدل) ، من احياء الطائف
٥ ـ يلقط (مبعثرة) ، الثروة
٦ ـ متشابهه ، مسجد في (منى) .
٧ ـ حديقة زراعة ، الجوهر
٨ ـ مدينة اردنية ، متشابهه
٩ ـ موسيقى غربية ، من الطيور الجارحة .
١٠ ـ الرحمة ..

الحل السابق : الممثل عماد رشاد

اعزائي الكبار .. دعوا العاب الصغار

قامت البلديات مشكورة بانشاء مختلف الألعاب للأطفال وذلك للترفيه عن فلذات اكبادنا ولتدخل عليهم شيئا من الفرحة والسرور الا ان الملاحظ ان فلذات الاكباد ـ لايتمتعون بذلك بسبب مضايقة الكبار لهم ..

وكأن الكبار يريدون تعويض مافاتهم ايام زمان ، فلو حاول الفرد منا الاستفادة من هذه الالعاب التي انشأتها البلديات اوجد ان نصفها لايعمل والنصف الآخر في طريقه الى التلف وذلك بسبب اصرار الكبار على استخدامها مع انها لاتليق بهم ..

نظرة واحدة الى ملاهي الاطفال في منطقة الكورنيش بجدة تضحك عزيزي القارئ في الصورة الحقيقة المؤلمة ..

فهذه الالعاب وضعت لكي تناسب سناً معينه وايضاً صممت لكي تتحمل ثقلا معيناً تستطيع معه تأدية المطلوب منها .

فيأتي « زيد » من الناس وقد بلغ وزنه عشرات أضعاف وزن طفل في السادسة ويقوم بخفة دم متناهية باللعب وكأنه لايزال في سن الرضع غير عابىء بما يسببه من تلف لهذه الوسيلة الترفيهية الخاصة بالأطفال ..

●● اعزائي الكبار والذين يهلون باللعب الاطفال رجاء لاتأخذوا زمان غيركم فلكل واحد زمانه والعابه وأفراحه ..

وحافظوا على هذه الاشياء الجميلة لتظل طويلا ، لكي لاتدفع الدولة الاموال الطائلة في ترميم وصيانة وتغيير ما افسدتموه ، ولكي توجه هذه الاموال في اشياء اكثر فائدة وبالله التوفيق ..

محمد حسن الغويدي

الصداقة ومعناها الحقيقي

الصداقة كلمة صغيرة ولكن معناها كبير جداً لمن يتحلى بها ويصدق التحمل في طياتها بكل معاني الحب والوفاء والاخلاص واحترام الذات وشرف القصد وصدق النية والصداقة ليست مجرد تبادل الخواطر والأفكار . بل بث الشكوى وتجاوب المشاعر والرغبات والتعبير عن المشاكل والمتاعب باللفظ لأن ذلك قد يهون من شدتها . اما من لم يعرف معنى الصداقة فالأحرى به ان يبقى وحيداً وبدون صديق . فالصديق المخلص واجبه نحو صديقه ان يكون وفياً له وعوناً في حق الصداقة التي تربطهما ببعض في السراء والضراء ..

فالصديق شخص يسمع .. ويفهم .. ويحتو وينصح .. اذاً الصديق واجبه عظيم تجاه صديقه وأن يرشده الى طريق الصواب ان رأى مالايرضيه حتى يسود التفاهم بينهما واذا غضب عليه فلايحمل ذلك في نفسه على محمل الكره له لا فليس ذلك بالصديق الوفي بل عليه ان ييسر له اخطاءه ومحاسنه فالصديق الحميم حتماً يقبل ارشادات صديقه ويسير عليها ، وما أحلى التسامح بعد الخصام .. واللقاء بعد الجفاء ودمعة الفرح ..

تنسكب على خديهما فرحة الرضا والوفاء ..

« شوعي احمد الشيخ »
جيزان ـ قرية بيش العليا »

☆☆☆☆

لحظة الاختيار

لكل انسان طموح في حياته بادرة يريد ان يتمسك بها ويطوف في مسارها حتى يرى ماذا يجنى من هذه البادرة ..

ولكن في هذه اللحظة يكون الانسان مقبلا على اعمال واشغال تحيره وتجعله محتارا في امره ويسأل نفسه اى السبل اسلك واى الطريق اسير فيها وماذا سوف اجنى منها ياترى هل اوفق في طريقي السليم واسير في خطاه ؟

اذا فالاختيار هو ما سيدخره في عمله وهذه اللحظة تكون صعبة ولهذا فان الانسان لابد ان يخطط لحاضره ومستقبله في نفس الوقت ولذلك يكون خط السير مختلف المطاف والسير وكم تكون هذه اللحظة صعبة للغاية والحاح النفس تجبر على الاتجاه الاخير في الصفحة الجديدة في الحياة وماوراء هذا الاختيار سوف يكمن شيء هو الندم على ما اختاره في حياته وسلك طريقا ابت نفسه ان تدخل فيه وجعلته يميز الطريق الصعب من السهل ويسلك فيه حتى يلحق نفسه .

عبدالله محمد علي الجوحلي
الريان

الشهادة لاتكفي ياشباب

الثقافة .. موضوع كهذا يأخذ الكثير والكثير من الوقت للمتحدث والكتابة عنه .. لما لهذا الموضوع من اهمية في اوساط الناس .. ان مايعانيه معظم شبابنا وطلابنا هو نقص في عنصر الثقافة ، ولو تساءلنا لماذا لكان الجواب : ان هؤلاء الطلاب يكتفون بما يأخذونه في المناهج الدراسية فقط ..

وهذا هو الواقع للأسف الشديد . فمن الواجب على هؤلاء ان يكونوا على صلة دائمة بقراءة الكتب في شتى انواعها مع مراعاة الاستزادة بما يميل اليه الطالب ، حتى يتحقق لهم الهدف الاسمى .. ارجوا ان تعوا معشر الشباب ان الشهادة وحدها لاتكفي .. بل لابد من الثقافة ياشباب ..

عبدالله يوسف الأقصم
جدة / مدرسة الجاحظ الابتدائية

ماذا تعمل السيجارة في فم الجامعية ؟

في خضم ومتاهات الحياة وفي منحنياتها المليئة بكل عجيب وغريب وبين اروقة ايامها التي تمر مر السحاب يرى الانسان ويسمع باحداث ووقائع ومشاهد قد لاتصدق في اغلب الاحيان ، ولكن الحقيقة تجعل الانسان يقف متعجبا منها . ويضطر بعد ان يصحوا من كابوس مزعج ان يصدق . فتيات في ريعان الشباب (زهرات تتفتح ويفوح منها اريج الشباب وترى في اعينهن المستقبل المنير والغد المشرق وترى بين انامل الرقيقة سيجارة ينفثن دخانها في الهواء ..

ومرة أخرى تجدها تضعها في فمها سعيدة كلها بهجة وكأنما ملكت الدنيا بأسرها وهي لاتدرى انها تدمر نفسها رويدا رويداً .. فالكثير منا يشمئز من رائحة هذا الدخان ومن الشخص الذي يشربه هذا ان كان رجلاً فكيف به لو كانت امرأة ؟ تحكم على نفسها ولوليدها ان كانت متزوجة وبالتالي على مجتمعها بالخسران المبين .. وللأسف الشديد فقد لمست تفشيا لهذه الظاهرة في بعض طالبات جامعاتنا ومدارسنا وبالاخص بين قلة من فتياتنا الجامعيات والمثقفات اللاتي وصلن الى درجة من العلم تؤهلن لان يميزن الخبيث من الطيب . ولا اعتقد ان تجرؤ احداهن على معارضتي فهذه حقيقة وليست خيالاً وكلام موثوق فيه وليس جزافاً ..

فاتقوا الله يا أولي الالباب واعملوا بعلمكم الذي في صدوركم وترجموا الايمان والعلم الى حقيقة ودعو العلم والايمان ينطق بالافعال الحميدة والتصرفات السليمة ..

عدنان عبدالعزيز خطيري
المدينة المنورة
كلية التربية

☆☆☆☆

عجبي

انني اتعجب من كل مسؤول يأتي الى عمله متأخرا فلا يخجل من نفسه ولكنه يزيد الطين بله بسؤاله عن موظف خرج من مكتبه ليقضي عملا ما ، ولم ينتقد نفسه او يحاسب ضميره ، ولعله لايعلم كيف تكون نظرة موظفيه نحوه ..

صالح حميد الغيلاني
جامعة الملك عبدالعزيز

لابد من يوم

الى متى ياقدس ترضخين
تحت يد هذا العدو اللعين
الى متى ياقدس تشرحين
الامك الكبرى والحزن الدفين
الى متى ياقدس تصرخين
وتطلبين الغوث والنصر المبين
الى متى ياقدس تشاهدين
الظلم والبغض من المتجبرين
الى متى ياقدس ستبقين
انت وشعبك مكبلين
لابد في الاسلام من متيقظين
سينسفون الجور والمتكبرين
لابد للاسلام من منقذين
للحق للقرآن للمسلمين
لابد من يوم وسوف ترين
يوما عظيم حاسم مثل حطين

عبدالله محمد صادق
صامطة

استراحة المحرر

خالد درداع

حاكمة امريكا

عن انتخابات الرئاسة الامريكية ، ذكر الرئيس الامريكي في احد خطبه . انه قد يأتي اليوم الذي تحكم فيه المرأة الولايات المتحدة الامريكية !! . طبعا لهذه الجملة عدة مدلولات ومفاهيم سياسية رمى اليها ريجان بذكاء ، وهذا ما ليس لي فيه لا ناقة ولا كانعارو .. ولكن ما رايكم فيما لو داعبنا عقارب الزمن وتخيلنا المرأة وهي تحكم احدى القوتين العظميين في الكوكب الارضي ، وتتحكم في مصير جزء كبير من سلام هذا العالم .. وتخيلنا المرأة وبيدها صولجان الحكم على الوف الرءوس النووية ومديريها ، وعلى اكوام من القنابل الذرية والهيدروجينية ومشغليها ..

تصوروا معي المرأة « التي يقال عنها انها ضعيفة » في هذا الموقف وغضوا الطرف عن امكانية ذلك من عدمه .. انه منظر جميل فعلا !! . ولو وجه لي سؤال ماكر عن مكمن هذا الجمال لقلت لكم بانه منظر يذكرني بافلام الكاوبوي اي « رعاة البقر » ! والتي احرص على مشاهدتها .. وهذا لا يهمكم طبعا ..

عموما يبقى السؤال الكبير هل ستحكم المرأة الولايات المتحدة الامريكية ؟ اعتقد ان ذلك قد يحدث متى ما رأى الـ ٢٥٠ مليون امريكي امرأة اخرى تجلس على افخم مقعد في الكرملين ! .. قبل ان اعيد القلم الى موضعه اقول لكم شاكرا . عودوا . وعدلوا وضع عقارب الزمن كما كانت عليه ..

الاخلاص

في الحياة مراسي ومحطات كثيرة تجد التوقف عندها ضرورة ملحة ، ورغبة مابعدها رغبة ، لما فيها من قيم ومبادىء ، شيدت او قامت عليها حياتنا الافضل ..

والاخلاص ، موضوع الخواطر محطة يقف عندها كل ساع للخير وكل تواق الى فعله فالاخلاص نشيد القلوب المفعمة بالود والصفاء ، وربيع الناس الذين لاتنتهي صلتهم بالحياة ، الا من خلال الحياة نفسها ..

ابراهيم حسن الاخن
ـ جيزان ـ

مناقصات حكومية

مناقصات

وزارة المعارف

اسم الجهة	اسم المناقصة	رقمها	قيمتها	اخر موعد لتقديم العطاءات	موعد فتح المظاريف
وزارة المعارف	منافسة ترميم قصر سعد بن سعود بحي الطريف بالدرعية لعام ١٤٠٤/١٤٠٥ هـ	١	٥٠٠٠ خمسمائة ريال	تمام الساعة الثانية من بعد ظهر يوم الثلاثاء الموافق ١٤٠٤/١٢/٢ هـ	تمام الساعة العاشرة من صباح يوم الاربعاء الموافق ١٤٠٤/١٢/٣ هـ

على المتقدم للمنافسة ان يرفق ويلاحظ ما يلي .
١ ـ ان يكون العطاء من اصل وصورتين داخل مظروف مختوم بالشمع الاحمر ويوضع بدوره في داخل مظروف اخر مختوم بالشمع الاحمر .
٢ ـ ارفاق ضمان ابتدائي من بنك معتمد بنسبة ١ ٪ من كامل قيمة العطاء ساري المفعول لمدة ثلاثة اشهر ولا يقبل اي نوع من الضمانات خلاف ذلك
٣ ـ يجب ان يكون العطاء خاليا من الكشط والمحو في الاسعار وان تكون الاسعار مكتوبة بالقلم الجاف واضحة ومفقطة كتابة .
٤ ـ تقدم عينات وكتالوجات للاصناف المطلوبة مع العطاءات وليس بعدها .
٥ ـ جميع الشروط السابقة تعتبر جزءا من الشروط الاساسية في المنافسة ويجب ان تتوفر في كل عطاء وسوف يستبعد اي عطاء لا يتوفر فيه ذلك
ولكم تحياتي .

اسم الجهة	اسم المناقصة	رقمها	قيمتها	اخر موعد لتقديم العطاءات	موعد فتح المظاريف
ادارة التعليم بالخرج	توريد وتركيب وتشغيل مكيفات فريون حار بارد على الشبكة الكهربائية عدد ٤٥٧ مكيف			الاحد الموافق ١٤٠٤/١١/٨ هـ الموافق ١٩٨٤/٧/٥ م	يوم فتح المظاريف الاثنين الموافق ١٤٠٤/١١/٩ الموافق ١٩٨٤/٨/٦ م

١ ـ ان يكون العطاء من اصل وصورتين داخل ظرف مختوم بالشمع الاحمر وبختام المؤسسة
٢ ـ صورتين من السجل التجاري ساري المفعول .
٣ ـ شهادة تسديد الزكاة والدخل ساري المفعول من اصل وصورتين .
٤ ـ شهادة اشتراك في الغرفة التجارية .
٥ ـ على المتقدم تقديم شهادة التصنيف او شهادة خبرة ضمن العطاء .
٦ ـ ارفاق ضمان ابتدائي من بنك معتمد بنسبة ١ ٪ من كامل قيمة العطاء ساري المفعول لمدة ثلاثة اشهر ولا يقبل اي نوع من الضمانات خلاف ذلك
٧ ـ كتابة الاسعار بالارقام والحروف وعدم الكشط .
٨ ـ جميع الشروط السابقة تعتبر جزءا لا يتجزأ من الشروط الاساسية في المناقصة والتي يجب ان تتوفر مع كل عطاء .
وسوف يستبعد اي عطاء لا يتوفر فيه ذلك .
فعلى من يرغب الدخول في هذه المناقصة التقدم الى المنطقة « قسم المشتريات » للحصول على نسخة من الشروط والمواصفات مقابل قيمة قدرها مائة وخمسون ريالا للنسخة الواحدة .
وللمعلومية جرى الاعلان .
والله الموفق ...

منافسة رقم « ١ »

تعلن ادارة التعليم بمنطقة المخواة عن طرحها عملية ترميم المبنى الحكومي المسلح لمدرسة المخواة الابتدائية في منافسة عامة بموجب الشروط والمواصفات الموجودة بالشئون المالية بهذه الادارة مقابل قيمة مقدارها ١٠٠ مائة ريال للنسخة الواحدة بموجب ايصال رسمي والمبلغ المذكور غير قابل للاعادة وفقا للشروط الاتية . ـ
١ ـ تقدم العروض طبقا للشروط والمواصفات والمعدة لذلك ولاحكام نظام تامين المشتريات الحكومية وتنفيذ مشروعاتها .
٢ ـ ان تتم دراسة الشروط والمواصفات الخاصة بالمشروع دراسة شاملة لكافة النواحي الفنية والمالية والقانونية وغيرها وسيعتبر تقديم العطاء في موعده المحدد اقرارا بهذه الدراسة والتزاماتها .
٣ ـ يجب ان تكتب الاسعار الافرادية والاجمالية رقما وكتابة في الاماكن المخصصة لذلك في جداول التكميك .
٤ ـ مدة التنفيذ « شهرين » « ستين يوما » من تاريخ تسليم الموقع .
٥ ـ يقدم العطاء مختوما بالشمع الاحمر والختم الرسمي من جميع اركانه ومعنونا باسم مدير التعليم بالمخواة يقدم العطاء الى الشئون المالية قسم المناقصات خلال مدة اقصاها نهاية الدوام الرسمي من الاربعاء الموافق ١٤٠٤/١١/٢٥ هـ بتقويم ام القرى حيث تفتح العطاءات في تمام الساعة العاشرة من صباح يوم السبت الموافق ١٤٠٤/١١/٢٨ هـ حسب تقويم ام القرى .
٦ ـ على ان يرفق بالعطاء الاتي : ـ
١ ـ خطاب ضمان بنكي ابتدائي بنسبة ١ ٪ من قيمة العطاء الاجمالية ساري المفعول لمدة ثلاثة اشهر اعتبارا من موعد تقديم العطاءات .
٢ ـ صورة من شهادة تسديد الزكاة « سارية المفعول »
٣ ـ صورة من السجل التجاري وصورة الاشتراك بالغرفة التجارية .
٤ ـ صورة من شهادات الخبرة بالمجالات المماثلة للمشروع مصدقة من الجهات الرسمية للعلم
جرى نشره والله الموفق .

اعلان تامين اثاث مكتبي

تعلن ادارة التعليم بجيزان للبنين عن طرح منافسة تامين اثاث مكتبي لعام ١٤٠٤ هـ .
فعلى الراغبين الدخول في هذه المنافسة مراجعة قسم المشتريات بالمنطقة واخذ نسخة من الشروط والمواصفات مجانا علما بان اخر يوم لقبول العطاء هو يوم السبت ١٤٠٤/١٢/٢٧ هـ . الموافق ٢٢ سبتمبر ١٩٨٤ م الساعة التاسعة صباحا وستفتح في نفس اليوم الساعة العاشرة صباحا
والله الموفق .

الرئاسة العامة لتعليم البنات

تعلن ادارة تعليم البنات بالقصيم عن طرح مناقصة عامة عن ـ
١ ـ تسوير بقية الارض رقم « ٥ » بحي الفايزيه ببريده
٢ ـ تسوير بقية الارض رقم « ٤ » بحي الفايزيه ببريده
٣ ـ تسوير بقية الارض رقم « ٢ » بحي الضاحي ببريده
٤ ـ تسوير بقية الارض رقم « ٦ » بحي الفايزيه ببريده .
٥ ـ تسوير بقية الارض بالربيدسية .
فعلى كل من يرغب الدخول في هذه المناقصة من المؤسسات والشركات الوطنية المتخصصة التقدم الى ادارة تعليم البنات بمنطقة القصيم « شعبة المناقصات والمشتريات » للحصول على نسخة من المواصفات والشروط وتقديم العطاء مصحوبا بالاتي
١ ـ صورة من السجل التجاري ساري المفعول .
٢ ـ صورة من الاشتراك في الغرفة التجارية سارية المفعول
٣ ـ صورة من شهادة الزكاة والدخل .
٤ ـ بيان بالاعمال التي نفذتها المؤسسة في مجال المقاولات .
٥ ـ ضمان بنكي بواقع ١ ٪ من قيمة العطاء وتكون داخل ظرف مختوم بالشمع الاحمر
والله الموفق .

اعلان عن مناقصة

رقم المناقصة	قيمة النسخة	اخر موعد لقبول العطاءات	تاريخ فتح المظاريف
١٤	مجانا	١٤٠٤/١١/٢١ هـ	١٤٠٤/١١/٢٢ هـ

تعلن ادارة تعليم البنات بالقصيم عن طرح مناقصة عامة عن
١ ـ تسوير بقية ارض الرئاسة بالشيحية .
٢ ـ تسوير بقية ارض الرئاسة بالدوطة بالرس .
فعلى كل من يرغب الدخول في هذه المناقصة من المؤسسات والشركات الوطنية المتخصصة التقدم الى ادارة تعليم البنات بالقصيم « شعبة المناقصات والمشتريات » للحصول على نسخة من المواصفات والشروط وتقديم العطاء مصحوبا بالاتي . ـ
١ ـ صورة من السجل التجاري ساري المفعول .
٢ ـ صورة من الاشتراك في الغرفة التجارية سارية المفعول
٣ ـ صورة من شهادة تسديد الزكاة والدخل سارية المفعول .
٤ ـ بيان بالاعمال التي نفذتها المؤسسة « شعبة المناقصات والمشتريات » للحصول على نسخة من المواصفات والشروط وتقديم العطاء مصحوبا بالاتي
١ ـ صورة من السجل التجاري ساري المفعول .
٢ ـ صورة من الاشتراك في الغرفة التجارية سارية المفعول .
٣ ـ صورة من شهادة الزكاة والدخل .
٤ ـ بيان بالاعمال التي نفذتها المؤسسة في مجال المقاولات .
٥ ـ ضمان بنكي بواقع ١ ٪ من قيمة العطاء وتكون داخل ظرف مختوم بالشمع الاحمر .
والله الموفق .

اعلان

تعلن وكالة الرئاسة لكليات البنات عن حاجتها الى استئجار مبنى ليكون كملحق لكلية البنات بالرياض الاقسام الادبية الواقعة بالنزر شمال شارع حرير ويفضل ان يكون هذا المبنى مجاورا لمبنى الكلية او قريب منه على ان تتوفر بالمبنى خمس عشرة غرفة فاكثر كفصول دراسية مساحة كل منها لا تقل عن ٤ × ٥ ، ٦ × ٥ بالاضافة الى خمس غرف اخرى مساحة كل منها لا تقل عن ٥ × ٤ م وفناء مساحته لا تقل عن ٤٠٠ م الى جانب المنافع الاخرى كالملحقات ودورات المياه ويتوفر به الكهرباء والماء والهاتف مع التزام صاحب المبنى بالتعديلات المطلوبة على المبنى في حالة صلاحيته فمن لديه مبنى مناسب فعليه التقدم بعرضه لوكالة الرئاسة لكليات البنات شارع سلام مشفوعا به صك الملكية ورقم كروكي للموقع ليسهل الوصول اليه ومقدار الاجرة المطلوبة وذلك خلال عشرين يوما من تاريخ الاعلان والله الموفق .

وزارة البرق والبريد والهاتف

« اعلان بيع بالمزاد العلني »
تعلن منطقة جدة للبريد عزمها على بيع عدد من السيارات من انواع وموديلات مختلفة بالمزاد العلني وقد تحدد يوم السبت الموافق ١٤٠٤/١١/١٤ هـ الساعة العاشرة صباحا موعد اجراء المزاد فكل من يرغب الدخول في المزاد عليه الحضور في مقر بريد جدة المركزي سفيفا بشارع حائل .
للعلم جرى نشره والله ولي التوفيق

اعلان رقم ٦
تنويه

تعلن منطقة تبوك للاتصالات السعودية عن تغيير موعد ومكان تقديم العروض وموعد فتح المظاريف في المناقصة المطروحة بشأن عملية نظافة مبنى مجمع الخدمات الهاتفية ومبنى المقاسم وملحقاتهما بمنطقة تبوك وملحقاتهما والمراكز الهاتفية التابعة للمنطقة ورعاية ووقاية المزروعات والنباتات والمساحات الداخلية والخارجية لجميع تلك المباني والسابق النشر عنها لتكون كالاتي
١ ـ اخر موعد لتقديم العروض « يوم ١٤٠٤/١١/٨ هـ بدلا من ١٤٠٤/١٠/١٨ هـ
٢ ـ مكان تقديم العروض « الادارة العامة للمنطقة الغربية للاتصالات السعودية بجدة ـ حي النزلة اليمانية ـ ادارة العقود والمناقصات
٣ ـ موعد ومكان فتح المظاريف « يوم ١٤٠٤/١١/٩ هـ بالادارة العامة للمنطقة الغربية بجدة .

اعلان رقم ٥
جهة الاعلان : منطقة تبوك للاتصالات السعودية
اسم المناقصة عملية نظافة مبنى مجمع الخدمات الهاتفية ومبنى المقاسم وملحقاتهما بمنطقة تبوك للاتصالات ومباني المراكز التابعة لمنطقة تبوك للهاتف والتلكس السعودي وملحقاتها ورعاية ووقاية المزروعات والنباتات والمساحات الداخلية والخارجية لجميع تلك المباني
قيمتها ١٥٠٠
اخر موعد لتقديم العطاءات ومكان تقديمها : ١٤٠٤/١٠/١٨ هـ منطقة تبوك للاتصالات موعد ومكان فتح المظاريف ١٤٠٤/١١/٢ هـ مبنى الادارة العامة للمنطقة الغربية بحي النزلة اليمانية بجدة الساعة العاشرة صباحا
ملاحظات . على من يرغب الدخول في المناقصة التقدم للجهة المعلنة للحصول على الشروط والمواصفات المعدة والتقيد بنظام تامين مشتريات الحكومة وتنفيذ مشروعاتها واعمالها .

وزارة الداخلية

اعلان
تعلن ادارة مرور منطقة عسير انه طبقا للمادة « ١٨١ » من النظام عن بيع السيارات المحجوزة لدى شرطة بالقرن ومرور صبيا والتي نتج عنها حوادث ومخالفات مرورية وقد مضى عليها ما يزيد عن المدة المحددة للحجز دون مراجعة أصحابها وقد حدد بيع السيارات التي في شرطة بالقرن بالمراد العلني بمقرها الساعة الثالثة من مساء يوم الاربعاء الموافق ١٤٠٤/١١/١١ هـ وفي مرور صبيا الساعة الثالثة من مساء يوم الاربعاء الموافق ١٤٠٤/١١/١٨ هـ ولاصحاب هذه السيارات حق استردادها قبل موعد البيع المحدد بعد دفع ما عليها من غرامات ورسوم ونفقات والله الموفق .

اعلان
سبق ان صدر نظام المواليد والوفيات بالمرسوم الملكي رقم ٣ وتاريخ الاول من المحرم ١٣٨٢ هـ حيث نظم اجراءات قيد المواليد ودفن الموتى بما يضمن احاطة السلطة مسبقا بالوفيات والتأكد من ان الوفاة طبيعية فيصدر اذن بالدفن او ان هناك اشتباها جنائيا في الوفاة فتتخذ الاجراءات النظامية في هذا الشأن .. وقد لوحظ اخيرا قيام بعض الاشخاص بدفن موتاهم دون اتباع هذه الاجراءات المخالفة للاحكام الواردة بنظام المواليد والوفيات بما يترتب عليه احتمال نبش القبور للتأكد من شخصية المتوفي او سبب الوفاة . ولاهمية هذا الامر فقد صدر الامر السامي الكريم برقم ٤/١٨٨٣٩ في ١٤٠٣/٨/٦ هـ بتشكيل لجنة من الوزارات المقدمة لدراسة موضوع تنظيم الدفن بالمقابر من حيث تسجيل هوية المتوفي وسبب وفاته وهوية الاشخاص الذين احضروه وبدراسة اللجنة هذا الموضوع انتهت الى توصياتها والمبنية من وزارة الشئون البلدية والقروية برقم ٣/١٤٨٩ ص وتاريخ ١٤٠٣/٨/١٦ هـ والمتضمن ما يلي :
١ ـ التقيد بما ورد بنظام المواليد والوفيات حول تنظيم التبليغ عن الوفيات وطريقة الدفن وغير ذلك .
٢ ـ العمل على تسوير جميع المقابر غير المسورة التي تستخدم حاليا لدفن الاموات .
٣ ـ العمل على فتح سجل عند المختصين عن دفن الموتى يوضح فيه اسم المتوفي ورقم تسريح الدفن ومعلومات تخص الذي احضر المتوفي تشمل اسمه ، صلة القرابة ، رقم حفيظة المدفوس أو جواز ، العنوان الكامل ، ساعة الدفن اسم الموظف المختص الذي استقبل الوفية .
ووزارة الداخلية تعلن تلك المكاتبة المتأكيد بما ورد بنظام المواليد والوفيات من ضرورة الابلاغ عند الوفاة من الاشخاص المناط بهم ذلك والحصول على ترخيص بالدفن من طبيب الصحة في المدن التي بها مكاتب صحة او من المأمور الصحي في القرى وبان تقدم البيانات الكاملة عن المتوفي وسبب الوفاة للمختصين عن دفن الموتى قبل الدفن وفقا لما اشير اليه ولاحاطة الكافة بذلك جرى نشره للتقيد والالتزام بموجبه . والله من وراء القصد وهو حسبنا ونعم الوكيل .

وزارة الصحة

يعلن مستشفى الملك فهد للقوات المسلحة بجدة عن بيع اثاث منزلي وأدوات كهربائية صالحة للاستعمال بالجملة فمن له رغبة في الشراء الاتصال بالخدمات المساندة ادارة المستشفى هاتف ٦٦٩٢١١٦ وذلك خلال اسبوع من تاريخ نشر هذا الاعلان والله ولي التوفيق .

وزارة الشئون البلدية والقروية

اعلان

اسم الجهة	اسم المناقصة	رقم المناقصة	قيمة المناقصة	اخر موعد لتقديم العطاءات	فتح المظاريف
المجمع القروي بدخنة	سفلتة موقفة وانارة بدخنة وقرى المجمع	١	٥٠٠ ريال	١٤٠٤/١١/٢٨	١٤٠٤/١١/٢٩ هـ في المديرية العامة بريدة

اسم الجهة	اسم المناقصة	رقم المناقصة	قيمة المناقصة	اخر موعد لتقديم العطاءات	فتح المظاريف
المجمع القروي بدخنة	تامين معدات وسيارات للمجمع القروي بدخنة قابلة للتحزئة	٢٠	مجانا	١٤٠٤/١١/٢٩	١٤٠٤/١٢/١ في المديرية العامة بريدة

اسم المناقصة	الجهة	تاريخ فتح العطاء وفتح المظاريف
المعدات والالات ١٤٠٥/٤٠٤ هـ	مصلحة الارصاد وحماية البيئة	يوم الثلاثاء الموافق ١٤٠٤/١١/١٠ هـ الساعة ١٠ صباحا

رقم المناقصة	قيمة النسخة	اخر موعد لقبول العطاءات	تاريخ فتح المظاريف
١٣	مجانا	١٤٠٤/١١/٢١ هـ	١٤٠٤/١١/٢٢ هـ

اعلان
تعلن المديرية العامة للثروة المعدنية بجدة عن رغبتها في طرح مناقصة عامة لمقاولة مكاتب المديرية والمباني التابعة لها بموجب الشروط والمواصفات التي يمكن الحصول عليها بدون مقابل واخر موعد لتقديم العطاءات نهاية الدوام الرسمي ليوم السبت الموافق ١٤٠٤/١١/١٥ هـ وستفتح المظاريف في اليوم التالي الساعة العاشرة صباحا
والله الموفق
الثروة المعدنية

اعلان
فرصة ذهبية لحملة الثانوية التجارية
تعلن مصلحة الزكاة والدخل عن
دورة تدريبية في علوم الزكاة والضريبة بمعهد الادارة العامة لمدة سنتين لحملة الثانوية التجارية من مزاياها الاتي . ـ
١ ـ يتقاضى المتدرب خلال فترة التدريب راتب المرتبة الخامسة
٢ ـ يحصل المتدرب بعد التخرج على المرتبة السادسة بوظيفة محاسب
٣ ـ يتعاطى بدل طبيعة عمل ٢٠ ٪ من راتبه بعد التخرج مباشرة
٤ ـ التعيين بعد التخرج يكون في الجهة التي يرغبها الطالب في كل من الرياض وجدة والدمام ومكة والمدينة والطائف وابها .
مبادر اخي الطالب بقيد اسمك في مكتب التوظيف بالرياض او اي فرع من فروع الدمام بجدة والدمام علما بان الوظائف محدودة .

مصلحة المياه والمجاري

اعلان
تعلن المؤسسة العامة لتحلية المياه المالحة عن وجود عدد من الوظائف الادارية والفنية الشاغرة لديها في مختلف المناطق . وترغب في اشغالها عن طريق المسابقة
فعلى كل من يجد في نفسه الكفاءة والشروط المطلوبة للوظيفة التقدم للمركز الرئيسي للمؤسسة الكائن بمدينة الرياض ـ العليا ـ شارع مكة المكرمة الثامن ـ محوار مجمع التأمينات الاجتماعية او احد فروعها التالية .
١ ـ فرع المنطقة الغربية ومقره بمدينة جدة قبة عشرة خلف مدرسة الدفاع الجوي .
٢ ـ فرع المنطقة الشرقية ومقره بمدينة الخبر خلف خزان مياه الحمر
وذلك للاطلاع على الوظائف الموجودة بها خلال الفترة من ١٤٠٤/١٠/٨ هـ وحتى ١٤٠٤/١٠/٢٣ هـ ومعه صورة من مؤهلاته وشهاداته العلمية والعملية
والله ولي التوفيق .

هكذا من الأصل

الغزل هو الثوب الأنيق الذي يظهر جمال المعاني

معاناة الشاعر للفاقة إذلال للعبقرية

الشعر الحر قصيدة عصرية كالمرأة السافرة

الشاعرة لميعة عباس في حوار ساخن مع المحرر

الوزن والقافية حليفان .. وليسا قيدين

اخترت أن أعيش حياتي على أن أخلد بعد مماتي

أجرى اللقاء : حسين البنا

لن اطيل فى مقدمتى ، لاننى على يقين بان كل سطر قد يكون من الخسارة ان نشغله بكلمات هى اقل من ان تعبر عن متعة الانصات لكلماتها الهامسة فى الغزل ، الهادرة عند الغضب . ولعل كل المقدمات قد تصغر امام شموخ قصيدها . وتدفق عاطفتها .

انها شاعرة الرافدين ، شاعرة العراق اللامعة .. لميعة عباس صاحبة الدواوين السبعة ، والتى اختارها المستشرق جاك بيرك كواحدة من ابرز ثلاث شاعرات عربيات ، هى .. وفدوى طوقان ونازك الملائكة .

واحاول ان امسك نفسى عن الاطالة كما وعدت ، ولكن لابد لى من القول بان الذى يقرأ للميعة عباس ليس كمن يسمعها ، انها تتغنى بشعرها ، تنغمه ، فيأتى القاؤها لحنا مفردا تصوغ فيه كلماتها ، فتتقاطر كحبات اللؤلؤ وعروق المرجان ..

ومع كل هذا ، فان شعر لميعة عباس محدود الانتشار بالنسبة للوطن العربى ، ولقد حاولت ان اعثر لها على ديوان واحد من بين دواوينها السبعة فى كل من مصر والمملكة دون جدوى .

ملحوظة اخيرة يجدر بى تسجيلها ، وهى ان لقائى معها فى القاهرة لم يكن لقاءا مرتبا ، وبالتالى لم اجهز اسئلة مسبقة كى اطرحها لتجيب عليها ، واننى استميح القارىء عذرا اذا ما لاحظ قدرا من عدم الترتيب والتسلسل فى الحديث ، خاصة واننى آثرت ان تكون اسئلتى وليدة الموقف واللحظة ..

انا لست محترفة

● رغم ما بلغته الشاعرة لميعة عباس من مكانة فى عالم الشعر فان شريحة كبيرة من قاعدة المثقفين العريضة فى الوطن العربى لم تتعرف عليها بعد ، فممن التقصير ؟

□□ انا لا اعتبر نفسى شاعرة محترفة ، اننى اتاثر فاكتب قد لا اجيد صنع العلاقات العامة ، وهنا قد يكون بعض التقصير منى ، اما كل التقصير فهو من الآخرين .

اتمنى زيارة المملكة

● اليس من بين بعض التقصير الذى هو من جانبك انك لم تزوري المملكة العربية السعودية حتى الآن ؟

□□ التقيت بوفد من الشعراء السعوديين فى بغداد وكان بينهم الاستاذ حمد القاضى ، على ما اذكر ، وكان هناك اصرار من جانبهم على مشاركتى ايامهم فى امسية شعرية ، حتى ان احدهم قال مداعبا .. نريد ان تشاركنا زهرة بين اشواك الجزيرة العربية ، وكانت الامسية ناجحة جدا ..

وانا شخصيا اتمنى زيارة المملكة ، كل مسلم طموح تواق لزيارة الاماكن المقدسة فى مكة المكرمة والمدينة المنورة ، خاصة واننى سمعت كثيرا عن النهضة التى تشهدها المملكة فى شتى الميادين . وسمعت عن مصيف الطائف حيث عرفنا عمر بن ابى ربيعة ، وارض الجزيرة العربية هى مبعث احلام الشعر العربى والليالى القمرية الشاعرة ..

المراة السعودية

● وهل لديك انطباع ما عن المراة السعودية ؟

□□ المراة السعودية مثلها مثل المراة الخليجية بصفة عامة والمراة العربية بصفة اعم ، هى تخضع لظروف متشابهة ، واعرف ان المراة السعودية الآن اصبحت متعلمة ومثقفة ، وصارت ترتدى الملابس الحديثة ولكنها محتشمة فى لباسها ، وتسدل القناع على وجهها ، وانا شخصيا ارى فى هذا اللباس الكثير من الاثارة بالنسبة للرجل ، لان الرجل المتمدن اصبح يحاسب المراة التى يراها امامه مكشوفة ، يحاسبها فكريا وثقافيا ، يحاسبها على ذكائها ، بمعنى آخر لم تعد اجزاء الجسد المكشوفة تثير فيه شيئا ، فراح يبحث فى المراة عن الاثارة الذهنية ، بينما المراة المختبئة وراء قناعها احتفظت بمصدر اثارتها ، وقد يهيم بها الرجل حبا دون ان يرى منها سوى طرف يدها ولهذا تبقى عزيزة مقصودة ، ويبذل لها المهر الكبير ، وتمتد على السنة الرواة الذين يعشقونها خيالا مرسوما فى اذهانهم وبالتالى تبقى المراة المحجبة مثل الاسطورة ..

هذا الحجاب قد تفرضه الطبيعة الجغرافية ، حيث سموم الصحراء وحر الشمس اللافح الذى يصبغ البشرة ويجعلها تتجعد مبكرا ، الحجاب يمنع عن المراة كل هذه المتاعب وكذلك الملابس الطويلة كل هذا يحول دون ان تعبث تلك المؤثرات الطبيعية بجمال المراة وانا شخصيا لو ذهبت الى السعودية قد اتحجب .. ولكننى كعراقية لا اجد مبررا ضروريا للتحجب ، وذلك لان الجو فى العراق يختلف .

لست غيرى

● اعتقد ان لقاءنا بالشعر قد حان ، ولاشك ان القراء فى شوق لسماع قصيدتك ، « لست غيرى » التى كان تليفزيون المملكة قد عرضها لك منذ بضعة اشهر .

□□ هذه القصيدة اعالج فيها مشكلة الغيرة ، وهى موجودة عند الرجل والمراة على حد سواء وانا فى هذه القصيدة احاول ان اغطى الغيرة بالكبرياء ، وفى رأيى ان المراة الذكية يجب ان تغمض عينيها قليلا عن بعض تصرفات الرجل الذى تحب ، ولن يضيرها فى شىء جلوس هذا الحبيب مع غيرها ، فهى كحبيبة لها مكانتها المحفوظة ، اما الاخريات فعابرات ويجب ان لا تغار الحبيبة من العابرات لان الرجل قد يفعلها بدون رخصة ، بدون اذن ، فلماذا لا تظهر هى بمظهر المتكرمة المتفضلة عليه ؟

انا ضد الغيرة فى الحب ، ضد التملك ، ولهذا اقول فى قصيدتى :

سيدى .. طفلى .. ترى اين قضيت الليل .. ليل الاحد
مثقلا بالشغل .. لم يبن ذراعى اغيد
كم تمنيتك بالأمس فما نعمت عينى ولا ضمت يدى
ساعة منك تغطى عمرا وشرد الماء للنهر الصدى
انا اهواك كما انت استرح لا تبادرنى بغدر فى غدى

● الست معى ان القصيدة قصيرة الى حد ما ؟

□□ انا دائما اركز على ان اتبع التكثيف والاختصار فى شعرى ، لان زمن المطولات ولى ، هناك بيت قصيد ، قله وانصرف ، واحيانا اجعل قصيدتى بيتا او بيتين خلافا للعرف السائد ، يجب ان تكون القصيدة الحديثة سهلة التناول .. موجعة ..

● سمعتك تقولين انك تتاثرين فتكتبين فهل قصيدتك تلك صادرة عن تاثر او عن تجربة ذاتية ؟

□□ قد يكون ذلك ، وقد يكون من كتبت له هذه القصيدة لم يقرأها ولا يعرف عنها شيئا ، وفى عالم الشعراء قد يغيب السر حتى عن صاحبه ..

● لنستمع الى قصيدة من ذوات البيت او البيتين .

□□ اقول فى احداها

اختاره .. واناجيه على ملء ويجهلون الذى اقول ويجهله
وقد يطول بى شوق لرؤيته وقد يقصر احيانا فتبدله

● الشاعرة لميعة عباس ، اين موقعها بين الشعراء العرب ، وانا هنا اعنى الشعراء من الجنسين ؟

□□ احمد الله اننى محبوبة من كل الشعراء ، رجالا ونساء ، ومعروفة بعلاقاتى الاخوية مع الجميع فى كل قطر عربى ، خاصة فى العراق وفى لبنان ، والشاعر انسان يضاف اليه شعره ، وانا حريصة على ان تبقى العلاقة بينى وبين الشعراء علاقة صداقة ، لان كل العلاقات التى قد تزيد عن الصداقة او تقل ، قد تنقلب الى عداء ، واذكر هنا ما يقوله مصطفى صادق الرافعى بما معناه ، « اذا شئت ان تعرف عدد اعداء المراة ، فاسأل عن عدد من احبوها » وانا احرص كل الحرص على ان لا يكون احد من الشعراء عدوا لى .

فلسطين .

● واين فلسطين فى شعرك ؟

□□ انا اول من وقف يصرخ ضد تقسيم فلسطين وانا تلميذة فى عام ١٩٤٨ . ولى قصيدة اقول فيها :

الا ابلغ الباغى الذى وضع الحد لأن بلادى لا تباع ولا تهدى
اخى ارنى فى كفيك السيف مسلطا يفل اذا جردته الحجر الصلد
ودعنى اروى العين من بهجة الدما فانى سئمت العيش اغبر مربد
اتجبن ! هل تنسى دماءك انها تحدر من عدنان اكرم به جد
اتيأس .. ام تلين لمجمعى وفى القدس الام بالجوانح لا تهدا
فها انا ام بالرداء تشبثت فلا تلقى لى بالا ولا ترهب البعد
واخت بكت تغشى عليك من الردى فدع دمعها يذرف وكن رجلا جدا
لئن كرمت نفسى ملاكك فى الوغى لاكره عينيك ان اراك هنيا عبدا

الشعر معاناة

● اضافة الى التجربة ، هل يمكن ان نقول بان الشعر معاناة ؟

□□ قد تفرض علىّ التجربة قصيدة ، ولكن ليست كل التجارب تعطينى شعرا ، وربما تظل الفكرة فى الذهن ، لعدة اشهر او لعدة سنوات قبل ان تصاغ فى قصيدة .

اما عن المعاناة فهى موجودة ، كل انسان يعانى ولشد ما اكره ان يكون الفقر هو معاناة الشاعر ، انا ضد ان يكون الشاعر فقيرا ، والشاعر اولى بان تهيأ له اسباب المعيشة الكريمة حتى ينطلق بغير قيود ، الفاقة اذلال للعبقرية هذا الى جانب اشكال المعاناة الاخرى ، معاناة الشاعر اثناء ابداع القصيدة ، نقده الذاتى لنفسه ، اختيار الكلمات ، وتنقيحها ، ثم صب الفكرة فى قصيدة ، ومعاناة الشاعر مع التجربة قبل القصيدة تلك المعاناة التى قد تلازمه لفترة طويلة الى ان يقولها فيستريح ، والشاعر معاناته مضاعفة ، لانه حساس وقاس على نفسه ، لا يرضى بالهين اللين السطحى او المبتذل ، كثير من القصائد تعدمها قبل ان ترى النور ، وقد نحذف بعض الابيات فى اقل القليل ..

اول زيارة لمصر

● هل هذه اول زيارة لك لمصر ؟

□□ نعم .. ولعلك تتعجب

● بل اعتب

□□ انا شخصيا عاتبت نفسى على هذا التقصير ، فقلت فى قصيد من بيتين :

ذنبا احس على الضمير ثقيلا جبت البحار وما وردت النيل
تعبى .. ومقلة همومـا ليتنى بكرت فى هذا اللقاء قليلا

وكم كنت اتمنى ان ادرس فى مصر ، لكن ظروفى حالت دون ذلك ، وللأسف جاءت زيارتى فى الوقت الذى رحل فيه الكثيرون من العمالقة امثال طه حسين والعقاد ، وكان بودى ان التقى بهؤلاء .

العقاد ليس شاعرا

● سمعت لك رايا خاصا فى شعر العقاد ؟

□□ انا لا اعتبر العقاد شاعرا .. وليس للعقاد نصف بيت من الشعر ، رغم كل دواوينه ، فانا لا احسب هذا شعرا ـ العقاد كاتب ومفكر واديب ومثقف اقرأ له كتبه ، وبين يدى الآن كتابه الرائع « ابو الانبياء .. ابراهيم » .

امل دنقل

● التقيت بالشاعر الراحل امل دنقل فى لبنان ، فما رايك فى شعره ؟

□□ نعم التقيت به واعجبت بشعره ، بل واعتبره على راس الشعراء المحدثين فى مصر ، لاصالته وجدته وابداعه ، والواقع اننا افترقنا على غير موعد ، وعندما جئت الى مصر للقائه كان قد رحل عن الدنيا ، فتأثرت كثيرا ، وقلت اعبر عن تاثرى ..

الضائعان ـ كان العمر يتبعنا
تلاقيا ـ افترقا .. من غير عنوان
ظننت يمهل حتى نلتقى عرضا
ابطات ـ اغفى .. وراح الموعد الثانى

الشعر الحديث

● لعلنا وصلنا اذن للحديث عن الشعر الحديث او الحر واود ان اعرف هل انت من انصاره ام من معارضيه ؟

□□ انا اقرأ قصيدة النثر ـ اما تسميتها فلا تعنينى ، صاحبها قد يسميها قصيدة ، وانا اسميها كلاما جميلا اذا كانت كذلك ..

والقصيدة الحرة اقرب الى طبيعة العصر ، فاذا كان كاتبها مبدعا فلابد ان يتقبلها القارىء .

انا اكتب هذا النوع من الكلام الجميل ، وابنى يكتب فيه افضل منى ـ ولنا تجربة مشتركة فى هذا المجال ـ فقد كتب لى رسالة ذات يوم يقول فيها :

ما اطول ليل حزيران
وانت بعيدة
فى الصيف يبتعاد تقترب الانجم
ترشك تلتف باغطية الغافين
على السطح من البرد .
احاول المسها
اقسمها خرزا
وارى صورتك ارتسمت بسماء صافية
لف العنق الشامخ سرب نجوم
لكن حنانك
صدرك .. غطاه القمر الساحر
مدى يدك
اصل الصدر الحانى
يا خالدة وانا الفانى
مدى يدك
لازيح القمر المسحور
ليرجع للارض يزد زيارة اهل الارض
اه ..
ارى الزمن الخامل وهو ينقط فى قدر هائلة
....

هذا كلام جميل .. صور جميلة .. انها شعر ، وانا اسميها كلاما جميلا ..

الشعر الحر اصعب

● يقولون ان فى الشعر الحر هروب من قيود القصيدة التقليدية ، فما رايك فى هذا ؟

● ابدا .. الشعر الحر اصعب ، الوزن والقافية قد يكون فى اللجوء اليهما نوع من التعويض بالنسبة لضعف الشاعر او القصيدة الشعر الحديث يعرى الشاعر ، فان كان الشاعر ضعيفا لا يمكن ان يكتب شيئا جميلا ، لان العكازتين (الوزن والقافية) سقطتا عن شعره ، هو وجها لوجه امام المعنى ، امام التعبير القوى .

الوزن والقافية حليفان

● كيف هذا بينما الكثيرون يعتبرون ان الوزن والقافية قيدان يحكمان شاعر القصيدة التقليدية ؟

□□ بالعكس ـ الوزن والقافية حليفان وليسا قيدين ، بدونهما تبدو القصيدة عارية كالمراة الغانية (يقولون غانية ـ اى استغنت عن حليها) ـ اى استغنت عن ثيابها الجميلة ، لانها هى اساسا جميلة ، الوزن والقافية ثياب جميلة وحلى جميلة للكلام ، والجميلة التى تظل جميلة بدون هاتين العكازتين (الوزن والقافية) تستطيع ان تظهر جمالها دون شفاعة ، وهذا هو الشعر الحر او الحديث يأخذك ويسحرك بمعانيه ، بجمال صياغته ، بايحاءاته وايماءاته .

ولكن ـ هناك البعض ممن يكتبون نثرا عاديا ويسمونه شعرا حرا ، وهذا ضعف فيهم ، ويصبح كلامهم اقل من ان يكون كلاما ..

القصيدة الحرة كالمراة السافرة

● وما رايك فيمن يقولون بان الشعر الحر نوع من التسهيل حتى ان المجال فتح امام انصاف الشعراء ليبرزوا على الساحة ؟

□□ ابدا ـ الشعر الحر ليس تسهيلا ، بل هو تصعيب ، وكما قلت منذ قليل عن المراة المحجبة والمراة السافرة ، المراة المحجبة فيها سحر واثارة ، بينما المراة السافرة يطالبونها باكثر من السفور ، يطالبونها بان تكون مثقفة وذكية ويطالبونها بان تكون عصرية كسفورها ، ولذلك فانا اعتبر القصيدة فى الشعر الحر كالمراة السافرة ، لابد وان تكون اكثر عمقا وتبحث لها عن وسائل اخرى للاثارة بعد ان فقدت جاذبيتها التى كانت تتسم بها وهى مقنعة خلف الحجاب ، حتى تظل مرغوبة .

هناك تصور خاطىء وقع فيه الكثيرون يقول بان الانفكاك من الوزن الى القافية هو نوع من التسهيل فى الشعر ، وانا اقول ان هناك آلاف الاسماء على الساحة ، ولكن كم من هؤلاء من هو جدير بان نطلق عليه شاعرا ؟

الشعر محتفظ بمنزلته

● الا تلاحظين ان الشعر فى عصرنا الحاضر بدأ يتراجع امام فنون الادب الاخرى ـ كالقصة القصيرة والرواية .

□□ الشعر عند العرب كان وسيظل له المكانة الاولى ، بينما فى بلاد الغرب وفى امريكا بالذات تجد ان الشىء الوحيد الذى ليس له ثمن هو القصيدة ، فهناك تستطيع ان تكتب مقالا وتحصل على مقابل ، وعندما تقدم قصيدة فانها قد تنشر ولكن بالمجان . واقل الكتب مبيعا فى اوربا هى كتب الشعراء ، واعتقد ان الامور لم تصل بالشعر العربى الى هذا الحد ، فلايزال لبعض الشعراء عشاقهم ومحبيهم ، ويكفى ان تعرف ان الشاعر محمود درويش وهو فى عمان ـ اقتضى وصوله الى المنصة ليلقى باحدى قصائده ساعتين كاملتين وهو يشق الزحام ليصل الى المنصة ..

اما ان تأتى بشاعر سىء ، وتغلق الابواب على الجمهور لترغمهم على الانصات لشعره ، فهذا نوع من التعذيب للجمهور ، وعن امثال هؤلاء يقول المسامح .. « اننى اشعر وكأن هذا الشاعر يقف على صدرى بقدميه وحذائه » وقد يعقب ذلك شاعر مجيد ، فينقلب الوضع الى النقيض ، هذا هو التقويم الفطرى للشعر ، هو رد الفعل الصادق عند الجمهور المتذوق ..

الشعر النسائى

● وهل تستطيع ان تفرق بين شعر النساء وشعر الرجال ؟

□□ لا يوجد ما يمكن ان يسمى شعرا نسائيا وآخر رجاليا ..

هناك نساء شاعرات كثيرات ، فى العراق اكثر من خمسين شاعرة لهن دواوين ، ويحاسبن كما يحاسب اى رجل شاعر ، فنحن نعيش القرن العشرين ، حيث استقرت الحياة ، وتثقفت المراة ولم تصبح لها تلك الميزة ، ميزة الاعفاء من الخطأ وميزة الاعفاء من الضحالة اوالضعف اللغوى ، لقد فقدت المراة هذا العفو العام ، وصارت تحاسب ويقاس شعرها بذات المقاييس التى يقاس بها شعر الرجال ، والا كيف تفسر اختيارى لامثل العراق فى اكثر من مهرجان للشعر العربى .

لقد شاركت ممثلة للعراق فى مهرجان تكريم الاخطل الصغير مع شعراء كبار .. سعيد عقل من لبنان ، عزيز اباظة من مصر ، والسقاف ، من الكويت ، وحسن القرشى من السعودية ، وعبد المنعم الرفاعى من الاردن ، وعمر ابوريشة من سوريا ، من كل قطر عربى شاعر وكنت بينهم الشاعرة الوحيدة فهل كان هذا استفزاز او لمجرد التنويع ـ لا .. فلو لم اكن احسب شاعرا ـ لا شاعرة ـ لما اتيح لى المجال لامثل العراق فى مثل هذه المهرجانات .

هل كان موقفى كامراة يستدعى اختيارى .. ابدا ـ وفى هذا اقول فى مهرجان تكريم امين نخلة .

اتيت .. انا العراق وليس عزمى هوا يسهلا ولا اخذا بمن
فليس لان فى عينى احورارا وان مخصرى سهل التقن
وليس لان فى شفتى انثى يفنجها الدلال ولا لانى
ولكن جئت شاعرة وادرى يعبد لى طريق المجد فنى

لو انبانى العرّاف

● وماذا عن احدث دواوين الشاعرة لميعة عباس ؟

□□ احدث ديوان لى هو « لو انبانى العرّاف » وقد طبع مرتين ، طبعته فى بيروت المؤسسة العربية للدراسات وطبعته دار نشر كاظمة فى الكويت ، ولى ما يساوى ديوانا نشر فى الصحف ولكنهم يجمعونه ديوان ، وانا شخصيا لا اتحمس كثيرا لاعادة طبع دواوينى ، ولا اتحمس لطبع ديوان جديد ، لان مردود الديوان ، اشعر معه بغبن شديد والديوان الذى يكتبه الشاعر ولا يدر عليه ما يكفى خبز شهر لماذا اذن يطبعه ؟ المهم اننى اكتب ، ولا يضيرنى ان طبع فى حياتى او طبع بعد مماتى ..

● لنسمع بعضا من احدى قصائد احدث دواوينك ؟

□□ اقول من بين ما اقول :

احاول اقصيك عن خفق قلبى
وادريه اصعب من اى صعب
ولا عن سلال وما فيك عيب
كانك مذ صرت ـ صرت حبى

عودة الى الشعر الحر

● قلت لى انك كتبت الشعر الحر ، هذا بخلاف تجربة ابنك مازن .. اريد ان يتعرف القارىء على نموذج من هذا الذى تسمينه كلاما جميلا : « وسرحت قليلا ـ ثم انشدت تقول :

اه ـ لو تدخر اللحظات الوردية
كالصورة والصوت باشرطة التسجيل
لو تحفظها الاحداق ولا تسقط فى الذاكرة الخرساء
كاجداف الموتى فى مقبرة تاريخية
اه ـ لاعدتك
كيف الم شتات الصورة والصوت
وكيف ارد جنونك
حين تثور .. وتقسو
حين ترق
وتعطى الحب عيونك
يا آدم كل الخير وكل الشر
وكل الحب اللا محدود
يا نبعا يتدفق من جلمود
يا اندى من فجر فى وديان سليمانية
يا اقسى من قلب فى بغداد ظهيرة تموز
يا انفاس النرجس فى دربندى عشية
كيف الم سناك .. شذاك .. نداك
ومن لى باللحظات الوردية

الشاعرة الام

● وماذا عن الشاعرة لميعة عباس الام ؟

□□ المراة فى رأيى احدى اثنتين ، اما فنانة تعنى بفنها ، او ام تعنى بابنائها ، وانا اخترت ان اكون الثانية اخترت ان اعيش حياتى لا ان اخلد بعد مماتى ، فبقيت زاوية الفن خالية لبعض الوقت ، وقلت استعرض ما تتمناه كل فتاة فى ان تكون اما وزوجة .

رباعيات

لمحت الحب فى عينيك يتبعنى ويرشدنى
وميضا فى جنوح الريح يهدى اخر السفن
لاول مرة الفاك اشعر كنت تعرفنى
نسيت بايما بلد ومنذ طفولة الزمن

●●●

مريت كعادتى .. وجهى يضاحك ناعم المطر
اضم سعادة الدنيا كان ستجىء فى اثرى
دعوت اراك ثانية وعدت للفتة القدر
رايتك مرة اخرى.. مصادفة فى ذات اليوم فى سهرى

●●●

امامى انت .. كاد الماء يمكرنى .. فاعترف
فكل حديثهم صوت وكل وجودهم تمف
حديث فى الحديث لنا انيق شفة الشرف
تمازجنا .. سقطنا فى حضون الورد بينهم وما عرفوا

●●●

رذاذ الموج فوق المسفر لم روحى .. ام المطر
ام الريح التى صارت خياما .. ام هو القمر
يداعب غيمة كسلى تمازحه .. وتنتظر
اكانت لو يباعدها بعد البرق .. تنتحر ؟
تبعت الحب فى عينيك يسبقنى ويرشدنى
وميضا فى جنوح الريح يهدى اخر السفن

تعال نقبل الشمس

شعر : علي عمر باراجي

في مهجتي الصغيرة
انسيت سرا في ثواني
انتفاضة عمر وأماني
من خوف .. وحيره
تهادت شموخا ، وذكرى جميلة
احست فيها .. عنفوان قبيلة
عطرا وشعرا وخيولا
وعمرا بي لو يطولا
.. فداها يا أميرة
طفت في حس وحواس وشعور
عند ذاك الكوكب
صارت الاحلام لي جسوز
تنتهي في عينيك وتبتدىء
وشعر من نسيج الليل
بنيت على شلاله حبي
قبلت عيني اذا مررت بها
وعذرت حتى ارتعاشات يدي

* * *

يا بدوية غرس الحزن فيها
موجات الجمال
في الخبايا ..التياع وشوق
والف خيال
يعبث بي .. فصرتي في الخيال
محال

* * *

سيف المدى يغتال احلامي
بقسوة يمزق أحلى أيامي
مددت مهجتي .. مودعا لحظتي
والدمع بنظرتي .. وصمت الوداع

* * *

هل تناهت لهفة الأمس
وقد أمست .. بقرب الحس
مهرجان فرح وزفة عرس
انلتقي لحظات .. ونفترق سنوات
ونحتسي أسانا .. لظى وزفرات
والام ياصمتي
تضيع مني الحياة
سأتمرد قليلا .. على خجلي
علّ التمرد يعيد الحياة

* * *

تعال ياحبيبي
نقبل الشمس في المغيب
ونطرز شعرا
في ارتحالات الغروب ونطفي جمرا
من نبضات القلوب
قسى الزمان
يارقة الحبيب .. للحبيب

خلفت ورائي مساحة قرص الخبز

عبدالباسط مقبل

● اليوم الأخر اقبل ولازلت في الطريق تحت الشمس.. والرياح وامام الغبار اطلق الآهات واروم العودة بمصباح يثني الطريق للخطوات الممتدة بالشوق والشجن والحنين .

ـ تحصد الشمس المياه من جسدي .. وتلسعني المواويل القديمة بسياط الاندفاع .. واندفع .. الطريق يمتد في الرمل وآثار قدمي صارت خيطا يلاحق خطواتي المتعبة ..

ـ تذهب الرؤية للأفق وكنت في المساء ارقب الريح وهي تشتت مياه البحر الى امواج على الشاطى ..

ـ النظرة نفسها كانت في البعيد ثاوية خلف الغروب ترتد لاكتب باصبع متعب بقايا أشجان تذهب قتيلة كشوق غريب للارض قادم لتوه .. ينقب عن ميت واتذكر ..

ـ كان المساء جميلاً حين خلفت ورائي مساحة قرص الخبز .. وجريت انبش في التراب عله يحتفظ ببقايا حرارة الشمس فقد تبلسم حزينا .. وجريحا يلهث في الطريق كأنه خارج الى بحر نائي نقلته اليه الأمواج .. صحوت حينها ملاحقا الغروب عازفا موالا قديماً لوجه الرمل .. ثم جاءت تنظر الى من البعيد صبية تتفنن في ترديد المواويل القمرية الشاكية أنين الغرباء ..

ـ كان الزمن قديماً حين سمعتها وهي تعود من الجبال راعية اقبلت وعلى وجنتيها لون الرمال التي تعشق الذهاب اليها كل صباح بجيش من الغنم تتابع المرعى ..

ـ قالت وهي تمر بجواري في الوادي الممتد الى المدينة

ـ لن تجد في المدينة هذه الرياح التي تلاعب خصلات الشجر وتنشر اغاني الاطيار في الاجواء التي تربض تحتها شاكيا الرحيل الى المدن ..

قلت :

اني مرغم سأذهب ولكن ساتذكر كعادتي هذه الأمسية الحانية بفناء الوجدان ..

ـ سأراك من هناك تاتين برئية .. وتقفين شاكية .. « من يترك قريته والرمال الى المدينة » !

ـ حينها ساعرف اني ولدت في الرمال .. واني لفخور ان استظل بالشمس والريح والغبار بعد ان اتعبني البحث في شوارع المدينة عن قنديل فرح .

ـ هاانذا قادم .. الاحق الغروب .. اعزف سؤالا قديما لوجه الرمل !

اضاءة

مصطفى ادريس

الانحناء .. لمكعبات التراث

○ « ازمه ابداع » .. نردد دائما هذه الكلمات .. نتهم المبدعين مرة .. والنقاد مرات ..

نتهم المحدثين بمحاولات الانفصال عن التراث .. نتهم التقليديين بالتقوقع والانحناء « للمكعبات » .. ندور في حلقة مفرغة .. فكل محاولات الولوج للعصر تتباطأ عند نقطة واحدة ..

فاذا كنا جادين لكسر اطار الدائرة والانطلاق باتجاهات افقية وطولية وعرضية والكف عن ممارسة الانحناء عند حواجز الابنية التراثية ..

فاننا مطالبون بفتح مساماتنا الفكرية على مناخات عصرية جديدة .. مطالبون كمتلقين للابداع ايقاظ احساساتنا ووقف نزيف « التبلد الذهني » الذي نمارسه بسخاء عربي صميم !!

● وتردد « ازمة ابداع .. ازمة » ..

ان جزءا كبيراً من هذه الازمة يتحملها المتلقي .. فالشاعر عندما يقدم قصيدة ابداعية متوثبة .. يفتقد لتفاعل قراء قصيدته .. يجد امامه عقولاً تعودت الانحناء للقصيدة المتصلبة .. ترفض القفز لاجتياز المرحلة والبدء في مرحلة اخرى يحسها هو .. ويدرك ابعادها الداخلية والخارجية ..

○ ان ذلك الاصرار « المتبلد » على التمسك بالتراث كقوالب جامدة نحملها على اكتافنا .. سيوقف مسار ادبنا العربي ..

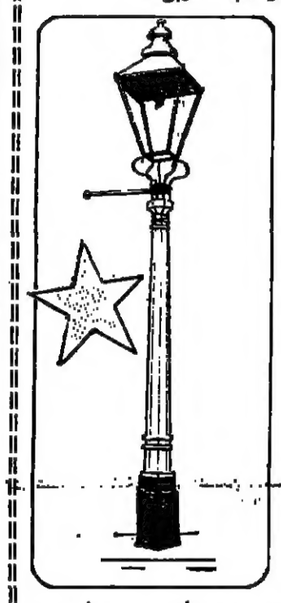

ان هذا التراث الذي نملكه ملىء بالعطاءات .. لكنه يحتاج للجهد والتفهم لكيفية بلورته وتحديثه .. وتستشعر هذا الاحساس عند كل الشعراء العرب المحدثين باهمية القاعدة التراثية فمحمد علي شمس الدين يرى ان الحداثة هي الابتكار وان الابتكار اضافة على القديم المعروف والمكرس .. وليس من الضروري ان تكون هذه الاضافة تراكمية على التراث تسير معه في خط واحد .. بل تكون شكلا من اشكال الحوار والنقض لهذا التراث .. ودائما لابد ان تكون للحداثة علاقة بالاصول التراثية .. وبهذا المعنى لاتكون الحداثة ملكاً لعصر محدد بعينه انها الاضافة .. الابتكار والتجديد .. ابو نواس محدث .. ابو تمام محدث كما ان بدر شاكر السياب محدث .. الحداثة ما تراها ايضا على شمس الدين ليست مرتبطة بشكل من الاشكال او بطريقة من الطرق بل هي الابتكار والتجديد ..

● وربما اجد اجابة كاملة لسؤال « متبلد » ايضاً اسمعه دائماً من ان الشعر الجديد يميل للغموض وان هذا الغموض لايعني اي شيء .. ولايمثل اي شيء .. و « الاجابة عند نفس الشاعر تقول » :

ـ ليس لشيء في الشعر قيمة اخيره ونهائية . لا الوضوح ولا الغموض .. لا السر ولا كشفه .. المهم في الشعر هو تقديم حالته الخاصة به وقدرته على تحريك اعضاء الحياة .. لفت انتباه لوضوحها واسرارها معا .. بلغة خاصة ..

○ واذا كان الشعر « تجربة » اي حالة « كيانية » جسدية وروحية ونفسية ورؤيويه ولغوية (معا) .. اذا كان الشعر حمى كلية فلابد لهذه الحالة من ظهور واشكال هذا الظهور التعبيري تختلف وتتنوع وتتغاير وتتكاثر وتشكل الاشكال الشعرية المختلفة وهي تجارب مختلفة .. اي حالات مختلفة .. اي لغات مختلفة .. التجريب هو « التمرين » اما « التجربة » فهي الشعر !

○ قضية ازمة الابداع التي تؤرق المبدعين العرب وتطلب منهم اعداد البحوث وعقد المؤتمرات نشأت من ذلك التباين في العقليات .. فهناك خوف من التجربة والتمادي فيها .. وهناك رغبة واثقة في المقابل للاقدام على التجربة دون تردد او تخوف لان التحديث حتميه لاتراجع عنها .. واذا كنا ندرك انه لايمكن ان نفصل بين الفكر كمحتوى والفكر كاداة .. كذلك لايمكن الفصل بين تحديث الفكر وتطوير ادوات تقديمه باشكال فنية مستحدثة تحمل هويتنا التراثية وذاتنا المعاشة !

○ وكما يقول الشاعر عبدالعليم عيسى بان كلمة الابداع معناها شيء جديد في محتواه وفي شكله .. « ويتطرق للقضية الاهم » فيقول .

ـ لا افصل بين الادب والثقافة وبين العلم .. فكلها افرازات لمجتمع معين هو مجتمعي العربي .. والابداع في العالم العربي في مجالات الادب والعلم في ازمة مستعصية .. وبما ان كل هذه الفنون والمعارف والعلم في ازمة مستعصية .. وبما ان كل هذه الفنون والمعارف نتيجة للحياة الاجتماعية العربية الفكرية والاقتصادية الخ .. فأرى انه مالم يتغير المجتمع من اساسه في كل هذا ويرتفع بمستوى فكره .. فسوف يظل الابداع العربي في ازمة لاحل لها .. ومالم يتطور المجتمع العربي فعلياً لاظاهريا بامتلاك قشور الحضارة فسوف يظل انتاج العقل والفكر والنفس محدودا لايتطور ولايتجدد ولايستطيع ان يصل الى مانريد .. لان نتاج العقل والنفس لايصدر من فراغ وانما هو استجابة لاشياء في الواقع يعيشها الشاعر او الاديب او الفنان .. ولكن حين نجد هذا الشاعر او الأديب او الفنان محاصرا .. فلن يستطيع الابداع !

○ المحزن لدرجة « البكاء » ان تتصاعد القضايا الادبية في العالم العربي وتتخطى المراحل ونبقى نحن ندور حول قضية من ينتصر .. الشعر التقليدي العاجز عن معاصرة الاشياء ام الشعر الحر القادر على استيعاب كل متطلباته .. وندور في نفس الدائرة حتى يختنق الابداع بينما هذه القضية قد حسمت منذ زمن واستجدت اشياء واشياء ..

○ ربما اثبتت التجربة ان مستوى الابدع باشكاله الحديثة بالملكة قد امتلك القدرة على الانطلاق وتفرد عن كل التجارب العربية .. الا ان الاستجابة لهذا الابداع مفقودة .. مفقودة !!

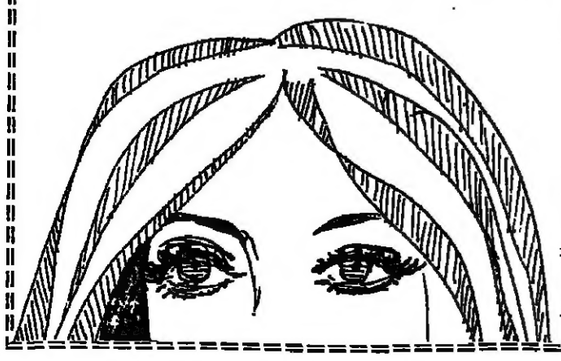

انحناءة استغفار !

شعر : يوسف الصائغ

أسمع صوت خطا خلف الباب
اسمع مصراع الباب يدور
اسمع صوت خطا تدنو في حذر
اسمع صوت تنفسك المكتوم
اسمع صوتك يهمس باسمي ..
اسمع ..
اسمع ..
لكن لا افتح عيني ،
وانظر ..
اخشى ان استيقظ من حلمي !!

« المطر »

امطرت ..
والقمر ..
وحده يتململ تحت المطر
ارتدى معطفا واقياً ،
ثم اخرج :
كل الشوارع مقفرة
وأنت الى جانبي ..
وروحي مبللة بالمطرة !

« حتى ارجع .. ثانية »

قرع الناقوس ..
وبعد قليل
ارحل عنك
فياسيدتي
هل .. (تعديني)
ان تحتفظي لي ـ
حتى ارجع ثانية ـ برفاتي
ودفاتر اشعاري ..
واكاليل الغار ؟!

« الاسئلة »

● يبتدى الحب بالاسئلة ..
وينتهي .. ويظل السؤال
بدون جواب
ونحن الذين نحب
نظل نفتش في الكلمات ..
وبين الاصابع ..
والقبلات ..
فما بين اسئلة في الضمير ..
واخرى ،
تشاركنا في السرير ..
نزيد عذابا
ونزداد حباً
الى ان يجيء السؤال ،
الاخير ...

يمرون بالقلب

محمد الفاتح يوسف ابو عائة

ايا امرأة من حليب الليالي الكسولة
ضمي اليك القصيدة والعندليب
وهاكي
غناء الدروب المريحة كيما نكون
الفداء لنيل البراءة نهر البراءة
وهاتي (غنانا)
غناء الحناجر قطعها الزمن الفقر
والازدراء .. وكل المقاطع بيني وبينك
في الجهر هاكي
تعالي نعاشر في السر هذه القصيدة
ننحر كل الدموع
دموع البيوت التي في الصدور
الفجيعة
نادي الصغار
ونادي الصغار
فان البروق الصواعق
سوف تمر النهار جهارا
يمرون بالقلب ياقالي
المستطير رعافاً جذافا
يحملني السيف والحرف كيما ارابط
في الحي .. حييك حيي
وحي الصغار ..
فلا تستريحي
تعالي
تعالي ..
تعالي

تجيء القبائل كي تتعارف
لكرمنا الآن من يفتديك
ومن لايساوم فيك الاكابر المتعبين
ستأتي الطيور
الى النبع تأتي
فلا تستريحي وهاكي الدثار
الا ليت ياسدرة الروح يامنتهاى
ويامبتداى
امر العشية بالحي القاك القي الصغار
مع الدفء ناموا وقاموا شموخاً
شموساً تفجر في الأرض
كل السماحة تدركنا القدرة المشتهاة
اليك تأتي .. نسوق الازاهر كل النجوم
وحتى الغيوم القطا والقيائر
تشرق كل اللحون الخطيرة
لاشيء يجعلنا لانكون
دعونا .. خفاقا مع الريح نسرى
برغم المواجع
نكتبك الشعر والانتماء
لكل الدروب
وكل البيوت .. التي في القلوب
تزغرد فيها الكرامة
والكبرياء

وردة الفوضى الجميلة

شعر رفعت سلام القاهرة

وردة في الافق تنمو
والسفائن مثقلات بالرحيل
الموج يحمل وجه عاشقة
وعاشقتي .. تصير الان بحرا
لين الجنبات
مفتوح المرافىء والشطوط
وحين ينتصف الزمان
وتدخل حالة الحلم الملائم
تفتح الاعضاء للامواج والاصداف
ترقص فوق خط الماء .. لي :
جسدي على العالم مقفول
ومفتوح عليك ..
وكانت في انتصاف الحزن
تخرج للخليج ..
مبلحة .. للماء والريح الجميلة
تورق الأسماك والأشياء والرمل
ارتجال الرقص والفوضى
واشجار الغناء
● هل انت عاشقتي ..
فتوغل في المياه
وفي ارتجال الرقص والفوضى
وتشعل في رياح الليل شيئا غامضا نحوي
فأوغل في السؤال
فتنتشي .. مجنونة بالرقص
والفوضى الجميلة ..
تختفي في الماء
كانت الخيل كثيفة .
وكان الغبار والصهيل والسلاح
وشيء ما يبين ثم يختفي على المدى
وكنت ابحث عن شيء ولا أعثر
عليه . حينما عثرت عليها .
وسألتها .. الخيل كثيفة .. فماذا
وحينما انكسرت جيوشنا
لذت بالسلاح
فلما انكسر السلاح
لذت بالبحر
ولما انت جيوشهم من البحر
اعتصمت بها
فقتلونا ..
متخفية في ثياب المغرب الناعم
تأتي .. كما في الحلم .. امواجا
وعيدا برتقاليا جميلا .
تداعب المساء
وترميني
بشيء لايشبه الأشياء ..

تعلن
المؤسسة العامة للموانئ
ميناء جدة الإسلامي
عن طرح عملية تقديم خدمات متكاملة لمناولة البضائع (شحن وتفريغ) وأعمال الصيانة والإصلاح في محطة البضائع المبردة والمجمدة في ميناء جدة الإسلامي في منافسة عامة بين الشركات السعودية المتخصصة في هذا المجال

ويجب أن يكون لدى الشركات المتقدمة أو لدى أحد الشركاء فيها خبرة لاتقل عن ثلاث سنوات في عمليات مناولة (شحن وتفريغ) البضائع المجمدة والمبردة من لحوم وأسماك وخضروات وفواكه.
وعلى الشركات المتقدمة أن تثبت قيامها في السابق بمناولة مالايقل عن ربع مليون طن سنويا من هذا النوع من البضائع .

وتطلب وثائق المنافسة التي تتضمن تعليمات تقديم العطاء وشروط التعاقد من إدارة الحركة والتشغيل بميناء جدة الإسلامي مقابل مبلغ وقدره (٥٠٠) خمسمائة ريال.
وآخر موعد لطلب وثائق المنافسة هو نهاية الدوام الرسمي ليوم الأحد ٨ / ١١ / ١٤٠٤هـ الموافق ٥ / ٨ / ١٩٨٤م
وقد تحدد آخر موعد لتقديم العطاءات نهاية الدوام الرسمي ليوم السبت ٢٠ / ١٢ / ١٤٠٤هـ الموافق ١٥ / ٩ / ١٩٨٤م
كما قد تحدد يوم الأحد ٢١ / ١٢ / ١٤٠٤هـ الموافق ٢٦ / ٩ / ١٩٨٤م لفتح المظاريف بمقر قاعة الاجتماعات بمبنى إدارة ميناء جدة الإسلامي.
وحتى التأمينات المالية يجب أن يكون العطاء مصحوبا بتأمين ابتدائي مقداره (٢٪) واحد بالمائة من قيمة العطاء بالإضافة إلى الوثائق الأخرى المطلوبة نظاما ـ ويمنح النظام حق استبعاد العطاءات التي ترد بعد الموعد المحدد أو غير المصحوبة بالتأمين الابتدائي .

ولمزيد من الإيضاح يمكن الرجوع إلى إدارة الحركة والتشغيل بميناء جدة الإسلامي
تليفون ٦٤٧١٣٠٠ توصيلة ٣٩٨٨ ص.ب ٩٢٨٥ جدة ٢١١٨٨
تلكس ٤٠١١٧٥ سبورت إس جيه

وظيفة شاغرة
للسعوديين فقط
شركة ينبع السعودية للبتروكيماويات
lanpet ينبت
إحدى الشركات التابعة لشركة سابك
تعلن
عن حاجتها لشغل وظيفة
محلل تخطيط
على المتقدم أن يكون حاصلاً على شهادة جامعية في الهندسة أو إدارة الأعمال وأن يكون لديه خبرة على الأقل عن سنتين في مجال التخطيط والمحاسبة المالية وأن يكون ملماً باللغة الإنجليزية تحدثاً وكتابة
المميزات : راتب مغر حسب مؤهلات المتقدم ـ سكن أو بدل سكن ـ علاج طبي ـ نظام ادخار
مزايا أخرى ـ (علماً بأن للمتقدم فرصة كبيرة للترقي)
ترسل الطلبات إلى مدير التوظيف على العنوان التالي :
مدينة ينبع الصناعية ص.ب ٣٠١٣٩ ـ الرجاء كتابة الاسم والعنوان ورقم التليفون بخط واضح ـ
صرح الصناعة الوطنية
سابك

وقفة مع شاعر

علي بن قعود

● ● علي بن قعود ، يرد على اسئلة الاريج ويقول :

● ● الشعر الشعبي في وقتنا الحاضر لا بأس به ولكن اود ان يهدف الى اشياء معينة جز له مثل المساهمة في وصف النهضة لبلادنا الغالية وتوضيح دور المملكة بواسطة الشعر حيث ان الشعر كلمة اعلامية تدخل في القلوب ويفهمها الناس ولو ان الشعراء نظموا بعض شعرهم للتحدث عن مكارم المملكة وقادتها حول مساعدة الاشقاء لان لبلادنا مواقف جليلة يجب ان يذكرها الشعرا ـ لانه لو سألت شاعرا عن سبب قصيدة من قصائده لقال لاسباب ومواقف وانا اقول ان المواقف لقادتنا تستحق الاشادة وبلادنا ولله الحمد بلاد مسلمة يحبها المسلمون ويثنون عليها ونحن يجب علينا كشعراء ان ننوه عن جهود المملكة في خدمة الاسلام والمسلمين : فالشعر في السابق كان هو الصحافة الوحيدة قبل وجود الصحف .. وان قدره سيبقى بشرط ان يكون مغطيا للاحداث .

تعجبني الكلمة الجيدة

● الحقيقة لا استطيع تحديد شاعر معين ولكن تعجبني الكلمة الجيدة والهادفة واعجابي بشاعر معين لا يتعدى اعجابي بشعره فقط .

موقفي من الشاعرات

● اعتقد انه لا وجود لشاعرة معينة تعتبر جيدة لان شاعرات الوقت الحاضر يتخفين تحت اسماء مستعارة واختلط الحابل بالنابل فمن هي يا ترى الشاعرة التي اتت بقصيدة مثل قصيدة الدقيس : عندما قالت

يالله عسى ما تكره النفس خيره
ياوالي الدنيا عليك التدابير

البرامج الشعبية

● البرنامج الذي يقدمه ابراهيم اليوسف بالاذاعة لا بأس به بحيث ان هذا البرنامج يستضيف شعراء من كافة مناطق المملكة والخليج : اما برنامج البادية في التليفزيون فهناك برنامج البادية من محطة تليفزيون جدة هذا البرنامج جيد وحبذا لو يتوسع اكثر ويقدم قصائد لشعراء من كل المناطق لكان افضل واسوق هذه الملاحظة للشاعر محمد بن شلاح هذا الشاعر الذي قدم خدمة للادب الشعبي من خلال ما يقوم باعداده وتقديمه من برامج شعبية واملنا ان نرى هذا البرنامج بثوب جديد ..!

الصفحات الشعبية

● الصفحات تنقل للاجيال نماذج من تراثنا الاصيل كما انها تبرز شعراء وتشجعهم على المواصلة وانا اعتقد انها قدمت الكثير للادب الشعبي وشجعت الكثير ولو اننا نطمع بالمزيد لان هناك اشياء مندثرة من التراث لم تبرز عبر بعض الصفحات وانني كاحد المتابعين لهذه الصفحات فانني استطيع القول ان اريج البادية بجريدة عكاظ هي الاولى لانها تقدم الكثير لخدمة الادب دون التحيز لاحد وشجعت الكثير وعرفت بواسطتها الكثير ..

وقد كان لاختفاء صفحة المدينة الشعبية التي يحررها الشاعر الحميدى الحربي وصفحة اداب البادية التي يحررها الشاعر عبد الله عبار اثر كبير على متابعي الادب الشعبي والمهتمين به حيث ان الشاعرين عبد الله بن عبار والحميدى الحربي من الشعراء المشهورين والمعروفين ارجوا ان لا يتوقفا وانني اتمنى ان اجد لهم قصائد في الصفحات الشعبية التي يحررها زملاؤهم .

كلمة اخيرة

اشكر جريدة عكاظ الغراء واتمنى للاريج التوفيق وشكرا .

ابيات من قصائد

الي حصل يازين ماهوب ودي
هرج العواذل ياحبيبي يلوعي
مافات مات ولا تفكر تصدي
ولا عاد تطري ياحبيبي قطوعي
انت الامل بالقلب جزر ومدى
لا لا تصير افكار قلبك خضوعي
مهما حصل يازين ما بيح سدي
لا والذي فضله علينا وسوعي
ودي نواصل مابديناه ودي
ونعلن بداية ماوراها رجوعي

عيضه عبد الله السالمي

* * * *

الا يازين لا تجرح ضنينك
حبيب الروح لا تقسى عليه
جروح القلب من لمسة يدينك
تطيب وتصبح ايامي هنيه
انا قلبي وداعه في يمينك
تصرف به ولا ترضى الاذيه
طلبتك لا تطاوع عاذلينك
نرى من غيبتك عيني شقيه
على حسب العهد بيني وبينك
لزوم انك تصافيني بنيه

عبد الله منير عامد الوذناني

* * *

ياونت ونيتها هزتن هز
ومن يسمعه لازم بنومه يقزى
راسى من الهوجاس خطر ايتخرز
حيث ان سهم الحب وسطه يخزى

فهيد سلطان التميمى

* * * *

البارحة دمعي على الخد سفاك
والنوم ياترف القدم ما اهتنيته
ياما سهرت الليل من بعد فرقاك
بالهم والهوجاس ليلي قضيته
وياما ذرفت الدمع لا حل طرياك
حتى الثرى من دمع عيني رويته

طامي مهل البقمي

قل الصراحة يا بعد كل مزيون
وخل المحبة سر بينك وبيني
انا بحبك صرت هايم ومفتون
ماغير تصفق في شمالي يميني
يازين احبك حب ليلى لمجنون
وتطري عليه دايم كل حيني
منى تتل القلب تل بلا هون
وزولك ليا شفته ربيع لعيني

خليف محمد السبيعى

* * * *

يالله يا محيى العظام الرميمة
من عقب ما هي بالياتا جسدها
احب خلي حب واني لشيمه
منه الهموم اللي تكاثر عددها

شايح شايز

من الالغاز الشعبية

● اعزائي نشرنا بالعدد رقم « ٦٥٩٨ » لغزا كتبه الشاعر : « عايض بن شجاع الشلوي » من الرياض وكالعادة فقد انهالت علينا المكالمات التي حملت حلا لهذا اللغز وكان اللغز :

ويش عذرا اسنعت رجال ولو هي صغيرة
ولا يكذب قولها دام انها تنقل نماها
النما في بطنها وان مات صاب الرجل حيرة
لو تطيب له الليالي ما يلايم له هواها

والحل الصحيح : هو ـ العين والنما : صبي العين ـ واليكم الحلول التي جاءت من كل من الاخ الشاعر « عبد الله بن ثمر الودعاني » من الثقبة بالمنطقة الشرقية والذي اجاب بقوله

ناظم الالغاز يلويها ويجعلها عسيره
والعيون القصد ونونها قداها
يالله ابي طالبك تظفى الستيرة
وتحفظ الابصار يارافع سماها

كما اجاب الاخ « يحيى خليفة العنزى » من الرياض والذي قال ..

لغزكم بالشلويى به طروق عسيره
ونفهم الالغاز في مبتداها
حلها معروف والنشرة قصيرة
النظر والعين ماظنه سواها

ومن الرياض الشاعر « ظافر محمد الشهراني » . ويقول في اجابته :

سلام للصفحة الوفا كثيرة
واللي يحررها مع اللي قراها
اللغز يا عايض بفكر وبصيره
العين نعرف نونها يا غلاها

كما اجاب الكثير من الاخوة ولكن دون شعر ومنهم سالم شداد الحربي من المدينة المنورة وراكان صالح المطيرى من الحفر : وطلال جابر السلمي من جدة : ورافع مهوج من القصيم وانني اقدر للجميع اهتمامهم باريجهم .

اما لغز هذا العدد : فقد كتبه للاريج الشاعر « محسن سعد الدوسري » من الخرج ويقول فيه

انشدك عن رجل سهر طول ليله
ومنزله فوق الملا خالق الكون
رجل صدوق ما يبور بعميله
لولاه بعض اهل المساري يتيهون
هو الوحيد المنكسر بين جيله
يمسى بداره مانشد يوم يسرون

فهل عرفته ؟ يسرنا ان تتقبل الحل على الهاتف رقم ٤٦٥٣٣٤٢ الرياض من الساعة ٣ الى الخامسة عصرا من يوم الاربعاء القادم بحول الله ونتمنى للجميع التوفيق والنجاح .

المحرر

بريد الاريج

مهدى بن عبار العنزى

● ايها الاصدقاء اقبلوا مني التحية والتقدير واسمحوا لي الآن ان استعرض بعض رسائلكم :

● الاخت او الاخ حرمان ـ الرياض :
اقدر لك المقدمة التي جاءت بالرسالة وقد قرات الملاحظات اكثر من مرة ولكنني لم اجد مبررا لهذا الكلام على اية حال صدورنا مفتوحة للملاحظات الجميع وجل من لا يخطىء . فاذا كانت لديك مشاركات فان الاريج تقبلها ولكن لا ننسى الجيد والمفيد وكذلك الاسم الصريح .. ؟

● الاخت جواهر عبد الرحمن الملحم ـ عرعر :
اشكرك على متابعتك للاريج واقدر لك حسن اهتمامك والموضوع الذي بعثت به تجدينه في هذا العدد .

● الاخ عبيد محمد العامر ـ الكويت :
شكرا على المشاعر الرقيقة التي جاءت ضمن برقيتك واقدر لك هذه المشاعر وفقك الله .

● الاخ عبيد بن محسن علي ـ جيزان :
الاريج تتقدم لك بالشكر على هذا الثناء ومشاركاتك جيدة لذلك ننشرها في عدد قريب ان شاء الله ومرحبا بك .

● الاخ محسن سعد الدوسري ـ الخرج :
مرحبا بك صديقا دائما للاريج والمساهمات جيدة ونحن نقدر لك حسن تعاونك المستمر .

● الاخ زهران عون الله المطيري ـ القصيم :
اقبل مني التحية والمساهمة جيدة ننشرها قريبا بحول الله .

● الاخت مزنه البلوي ـ تبوك :
اشكرك على ما جاء برسالتك والقصيدة المطلوبة ننشرها بحول الله باقرب فرصة .

● الاخ سعيد عبدالله عايض العلياني ـ المنطقة الشرقية :
الاريج ترحب بعودتك مجددا والمساهمة لابأس بها وننشرها يا صديقي باقرب فرصة .

● الاخ حزام محمد الشهراني ـ بيشة :
اهلا بك صديقا دائما للاريج والمساهمة مع مثيلاتها ننشرها .

الاخ عبدالله صالح حمير القحطاني ـ الرياض :
شكر على ما جاء برسالتك الاولى والثانية وسبق ان نشرنا احدى قصائدك والمقبلات افضل بحول الله والموضوع الذي اشرت اليه جاء برغبة تامة من الشخص الذي اشرت اليه . علي اية حال ارجو لك التوفيق .

* * *

●● لرسائلكم : الرياض ـ مكتب تحرير جريدة عكاظ ص . ب . (٣١١٤) الرمز البريدي : (١١٤٧١) ـ الرياض ـ اريج البادية (ت : ٤٦٥٣٣٠٥) .

رسالة وقصيدة

● الشاعر صلفيق سليمان الشمري من الظهران بالمنطقة الشرقية بعث للاريج رسالة وقصيدة نوردهما ادناه :

الرسالة :

الاخ مهدي العنزي « المحترم »
السلام عليكم ورحمة الله وبركاته ،
مع احترامي وتقديري لما تبذله الصفحة من اجل خدمة الادب الشعبي الاصيل ارجو لك التوفيق وللاريج التقدم من حسن الى احسن : لقد اصبحت الاريج الصفحة المحببة والمقروءة . اخي العزيز ابعث بطي هذه الرسالة قصيدة ارجو ان تحوز على اعجابك وارجو نشرها ان كانت صالحة للنشر .

القصيدة :

وسط الليالي دوم نركض ونجري
اثر الليالي كلها ماضياتي
يا شين ليل ما طلع فيه بدري
لان الحبايب والقمر كالخواتي
البارحة قلبي تقطع بصدري
وعضيت من قسوة زماني شفاتي
افز من نومي واهوجس واهذري
ولا دقيقة ذقت طعم المباتي
ودموع عيني فوق الاوجان تجري
دمعة تروح وباقي الدمع ياتي
ماذقت انا الافراح يا طول صبري
وكيف الصبر وايامنا مقبلاتي
انا اهوجس بالليالي ولا ادري
ان الليالي دائما مبعداتي
واثر الليالي ناوياتا للجري
لا واخساره راح عمري فواتي
يا ناس قولوا للحبيب يحضري
عساه ينكس لي ليالي حياتي
ان مت جيبوا صاحبي عند قبري
ابيه يدعي وانا في مماتي

بقى لنا ان نشكر للشاعر ـ صلفيق الشمري ـ على حسن تجاوبه

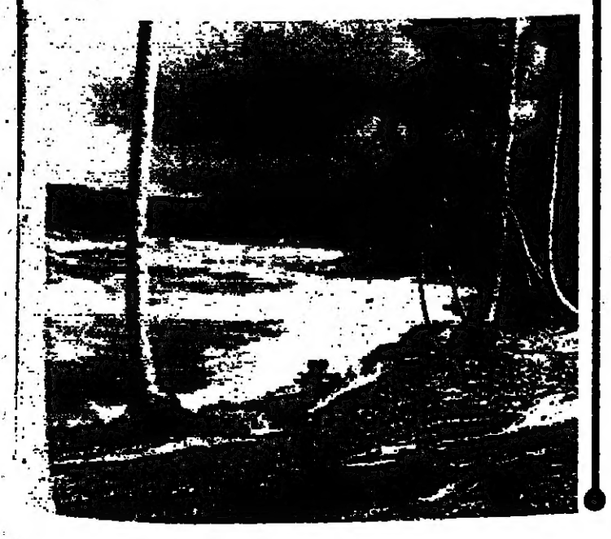

مطبوعات شعبية

● كتاب هذا الاسبوع : ديوان شعر شعبي : بعنوان « الوطن .. الناس » للشاعر « حمود محمد البغيلي » : الطبعة الاولى .

يحتوي الكتاب على ١٥٩ صفحة ويضم (٩٤) قصيدة ومساجلة شعرية وهذا الكتاب من القطع الصغير : كتب مقدمة الديوان « عبدالله عبد العزيز الدويش » والديوان طبع عام ١٩٨٣ م .

ومن المقدمة التي كتبها عبدالله الدويش نختار قوله : « الفرق بين الامس واليوم كبيران كان من حيث مستوى ونوعية الحياة الانسانية في الكويت او من حيث مفردات واستخدامات الشعر الشعبي في حياة الناس : فوظيفة الشاعر الشعبي اليوم طرأ عليها تبدل حكمته وسائل النشر المقروءة والمسموعة والمرئية هذه التي لم تكن تصف شاعر الامس بعد ما يبدعه بين الناس » .

من داخل الديوان

الشاعر « حمود البغيلي » ركز في اغلب قصائده على المشاكل الاجتماعية وكذلك تطرق الى قضية فلسطين واتى بقصائد حول هذا الموضوع ومن قصائده في فلسطين هذه الابيات التي وردت بالصفحة رقم ٥٩ من الديوان :

راحت خساره يا جماعة فلسطين
من يوم صارت في يدين الاعادي
مجروحة الخدين مكسورة العين
عروس زفوها بثوب الحدادي
وحنا هنا ما نعرف الحل من وين
والشعب فيها من ضميره بينادي
سكانها والله والله مساكين
يرجون اعلان يوم الجهادي

وفي الصفحة رقم ٩٣ وردت قصيدة يقول المؤلف انه شاهد انسانا تهدم منزله في بيروت بفعل الحرب وكان يقف قربه يتامله حزين القلب والابيات تقول :

امام اطلال منزله القديما
تحطم خاطره واصبح سقيما
يشوف الغبن بعيونه ويسكت
تهدم منزله واصبح هشيما
اما في الكون موجه عاطفيه
تروف بشعب اصبح في جحيما

عزيزي القارىء بقي ان نعرف ان الشاعر محمود محمد البغيلي من مواليد عام ١٩٥٨ م ويعمل مراقب برامج البادية في تليفزيون دولة الكويت الشقيق : مطبوعات شعبية لهذا الاسبوع اعداد الاخت : جواهر عبد الرحمن الملحم من عرعر الحدود الشمالية

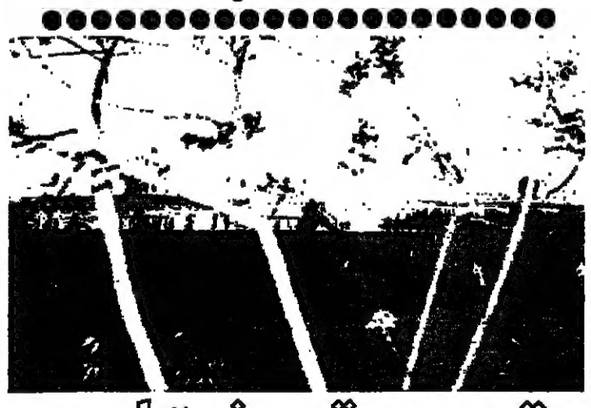

قصيدة مختاره

للشاعرة : اغاريد السعودية

جيت المكان اللى جمعنا اول العام
واللى شهد يوم المفارق علينا
واللى دفنا فيه حلوات الاحلام
وايضا دفنا فيه حب ثمينا
وكفيت دمع سال باطراف الاكمام
ومشيت درب فيه ياما مشينا
باقي من الذكرى به آثار الاقدام
والصخرة اللي قد تحتها بكينا
وباقي علامة حب خطتها الاقلام
رمز الغرام اللي كتبته ايدينا
ورجعت منه وحالي اقرب للاعدام
واشيل قلب من عذابه حزينا
وبكيت حب معي تبكيه الايام
حب توفى وادفنته السنينا
حب رحل ماهوب تزييف ووهام
حب لجل ذكراه ياما شقينا

اختيار
عبد الله محمد عبد الله عتيق
بيشة

ملامح من الماضي

● تعودنا في بداية الملامح تقديم شخصية من الشعراء القدامى وفاء لاولئك الابطال مع ايراد بعض قصائدهم حتى يستفيد المبتدىء وليكون اغلب المتابعين على علم بالقصائد القديمة لان البعض يعرف او يردد بيتا واحدا ولكنه لم يعرف قائله ولا بقية القصيدة .

لذلك فان اريج البادية ستقدم لكم نماذج من الشعر لشعراء قدامى وشاعرات قديمات وشاعرنا في هذا العدد : « ساجر الرفدي » الشاعر والفارس المغوار الذي عاش في منتصف القرن الثالث عشر الهجري وكانت الصدف الغريبة هي التي جعلت الناس يكتشفون شجاعة « ساجر » وقوته وكرمه ايضا في بداية حياته بينما كان شابا صغيرا يدربه اخوه « عسكر » على ركوب الخيل وفن القتال فاذ به يفاجأ بمقتل اخيه « عسكر » حيث قتل بواسطة خواله وبعد ان كبر هذا الفارس : « ساجر » هب مسرعا لاخذ الثار وفعلا قتل قاتل اخيه وبعد ذلك نزح عنهم ومعه بعض جماعته وكان في البداية لا يقول عليهم شيئا ولكن بعد ان خاض المعارك وانتصر فيها والغزوات وكان حليفه النصر والكسب اجتمع حوله جماعته : حتى ان عموم قبيلة السلقا من العمارات جعلت منه شيخا ومقداما لها يتحدث الرواة عن شجاعته ويصفونه باوصاف كلها رجولة ووفاء .

يقال ان « ساجر » لا يقول قصيدة الا بعد غزوة وانتصار على من يعاديه : ومن قصائده التي يصف بها الاماكن التي يغزوها هذه القصيدة .

يا خليف قطع للسبايا مسامير
عن الحفايا شوق موضي جبينه
ياما حلا ياخليف تشييده الكبير
براس اللبيد بين خضرا ولينه
وياما حلا يا خليف خز المعاشير
خلج توال الليل تسمع حنينه
كم عزبة زحناه مع نوضة الطير
وكم شيخ قوم عندهن جاد عينه
من حد حايل لين سنجار والدير
كم خير بارماحنا عائدينه
ومن نجد جبنا الصغر هي والمغاتير
والذيب من عدواننا مشبعينه
وحنا على شهب النواصي مناحير
ان طار عن جرد السبايا يقينه
مر مسانيد ومر محادير
وكم جو قوم ناثرين قطينه
وكم عايل جنه سواة الشنانير
واصبح فقير خاليات يدينه
من فوقهن فعالة الشر والخير
اهل العلوم البينه والسمينه

وبهذه القصيدة لمح عن الاراضي التي يغزوها ويصلياليها وقال انه وجماعته يذهبون على الهجن والخيل الى اعالي نجد ثم ينحدرون ويصلون الى سنجار بالعراق والى الدير بسوريه : ولا شك ان « ساجر الرفدي » قوي العزيمة شديد الشكيمة طموح الى ابعد حد

* * * *

قصة لها ابيات

● لازلنا مع اخبار الشاعر الفارس « ساجر الرفدي » وهذه من القصص التي جرت عليه : لم يكتف هذا الفارس باخذ الابل والخيل من اعدائه بل انه في احدى الغزوات غزى على احدى القبايل وقد تغلب عليهم واخذ منهم اكثر من عشرة الاف رأس غنم وبدأ يوزعها على جماعته وقد كانت هناك قصيدة لساجر ومنها بيت يقول :

ماني معودها لكسب الشواوى
ولا رددت فرق البقر بالزوية

وقد اتاه رجل من تلك القبيلة وسأل عن ساجر وعندما قابله قال يا طويل العمر الست القائل لهذا البيت

ماني معودها لكسب الشواوى
ولا طردت فرق البقر بالزوية

ففوجىء ساجر وبهت واجابه نعم انا القائل لهذا البيت فرد عليه الرجل اذن لماذا اتأخذنا ولم تف بكلامك فهب ساجر قائما ونادى قومه ان تخلوا عن المكاسب جميعها ويجب ان تعاد لاهلها بدون نقصان ولا شك بان هذا الفعل انما يدل على ما يتمتع به ساجر الرفدي من احترامه لنفسه قبل اي شيء اخر وحقا لقد وفى ساجر ووقف عند كلمته واعاد الاغنام بكاملها لاصحابها احتراما لقوله في قصيدته اما القصيدة فهي كما يلي .

وامهرتي وانا عليها شفاوي
ان قيل يهل الخيل تطري عليه
ماني معودها لكسب الشواوي
ولا طردت فرق البقر بالزوية

ابدها لمكسرين العزاوي
والحق عليها كل راعي رديه

يوم الملاقا تعترض بالاهاوى
اليا تنادوا بينهم بالحمية
وانا على جدع المدرع رهاوي
وياما جدعت الشيخ ولا صليه
وياما تحملنا كبار البلاوي
ولنطمح وجيه اهل العزوم القوية

إستراحة المحرر

البرامج الشعبية في الاذاعة والتليفزيون تتحدث عن التراث وهذا هو واجبها الذي وجدت من اجله .

لذلك فانه من خلال خبرتي المتواضعة في عملية الاعداد والتقديم للبرامج الشعبية فانني ارى ان لا يقف شعراؤنا موقف المتفرج بل عليهم بدل ان يوجهوا اللوم الى المسئولين عن هذه البرامج : عليهم المساهمة بما يستطيعون تقديمه من قصائد وقصص لانه لا يمكن لاي برنامج النجاح ما لم يكن له متابعون ومشجعون ومتعاونون فانتم ايها الاخوة يا من توجهون لومكم الى معدي هذه البرامج عليكم واجب واحد هو المساهمة ومساعدة مقدمي هذه البرامج لانهم لا يستطيعون النجاح دون مساعدتكم ومشاركاتكم : اليس كذلك ؟

* * *

صورة ومثل

● المدح والذم وجدا منذ القدم ولكل واحد منهما مجاله وطريقته فالمدح يجب ان يكون فيمن يستحقونه وكذلك بالنسبة للذم فلا يذم الا من يستحق الذم والانسان لا يسلم من الخطأ وقد قال شاعر عربي : « لسانك لا تذكر به عورة امرىء فكلك عورات وللناس السن » ومن هنا فان المثل ينطبق على الصورة عندما قالوا : « الكامل وجه الله » .

ابيات اعجبتني

● قصائد الهجيني عادة ما تكون قصيرة ولكن معانيها جزلة وهذه ابيات رواها لي احد الشعراء ولكنه لم يعرف اسم صاحب القصيدة وتقول الابيات :

نطيت انارجم ابو عايد
رجما تعفيت به ساعه
النفس تشره على الزايد
واخانة النفس طماعه
والمرجله دربها كايد
كل على قد مر ماعه
ما اهبلك يا معاشر المايد
ما يروح الريح بنخاعه
قلبه كما منخل بايد
ما يرقعه كف رقاعه

آخر المطاف

لا تحسب انني يوم اجاملك مشتاق
على علومك والكلام الهزيلي
اعرفك انا يا ناقض العهد بواق
واللي مثل شرواك ما يستويلي

من شعر المراسلات

● « عايض بن شجاع بن سالم الدمشقي الشلوي » ابرز شعراء الجزيرة العربية في الوقت الحاضر هذا الشاعر الذي قال اكثر من الفي قصيدة في شتى انواع الشعر الشعبي اضف الى ذلك فانه يحفظ شوارد عديدة من الشعر العربي الفصيح : هذا البدوي الذي لم يدخل مدرسة قط اكتسب ثقافته من مجالسة الطيبين واستفاد منهم واستفادوا منه له صديق شاعر يدعي « مترك بن فهد الدوسري » من اهالي الخرج وقد رغب الدوسري في مساجلة الحارثي وكانت هذه الابيات :

البارحة ونيت تسعيت ونه
واستشرد النوم الذي كان حولي
قلبي زواعيج الهموم اشغلنه
واصبر كما صبر الجمل للحمولي
سهرت مع نجوم ليل سرنه
وارجي عسى النوالي لهمي يزولي
هو الذي النقص والرود منه
يأمر وينهى وبيديه الحلولي
وخلاف هذا ابديت ما كنت اكنه
عليك ياللي ماضيا له فعولي
ياللي هواك الطيب واعلنت فنه
مرقاك بالعليا وتأبى النزولي
عايض عسى الايام ما يضهدنه
سعدي الياكل الجبان الكسولي
افزع لمن جور الليالي وطنه
قبل يتقدم شدها مع ميولي
الايام قبلي عنتر غدرنه
وان طاوعت لابد تظهر جفولي
وان صادقتك اسبوع شهر تمنه
عطوف لكن درها للنزولي

الرد

● رد الشاعر عايض بن شجاع : على الشاعر مترك بن فهد الدوسري :

ماجور ياللي جر تسعين ونه
يشكي من اسباب الزمان القتولي
يشكي ويذكر ما بقلبه يكنه
زعلان وافكاره تصول وتجولي
فكرك عظيمات الروابع دعنه
وقلبك عن الواطي دايم ملولي
رجليك مركاب العلا شرفنه
ياللي على قطع المراجل يتولي
يشكي ليال بالقس واجهنه
قامت تغير بين حول وحولي
درا وذاق فواقهن ورمحنه
وتذيرن بجفاك مثل الوعولي
تبعدن بالشوف عقب قربنه
ما عاد تلحقهن خطات الذلولي
سود الليالي ما خفا بيحثنه
كم قيدن عاقل وفكن جهولي
ليا حصلن خطو الجزوع اجزعنه
دنيا تداول والليالي تهولي
لويز على الرجال دوم ازعلنه
وان طعت شوري لا تظلي زعولي
حرب الليالي كل يوم تشنه
كم دمرت دار وشالت نزولي
ان كان اذانيك الخبر يسمعنه
اصبر ترى الديناتشين وتطولي
اصحى ترى المولود ماسمعنه
وايضا على العاقل تدق الطبولي
كم مرة زين الجديد البسنه
وتبدلن عقب الجديد السنمولي
اليا قاومن ضلع الضلوع اكسرنه
منهن ترى العاقل يصير مهبولي
ان كان يا متزك تبي طيهنه
اثبت ولاتنسى وصاة الرسولي
اصبر وما تونس من الغيض كنه
وبالك تحزم بالسلاح الكلولي
متزك شكاهن قبل لا يشتكنه
وده على كل المكاسب يحولي
يشكي وهن من كل زين سقنه
لاشك وده للثريا ينولي
غليم توه على صغر سنه
وده يعدي في طويل التلولي
تمت وسامح بالرفيق المظنه
ياللي لذربات المعاني تقولي

ديوانية الأريج

● ديوانية الاريج تستضيف هذا الاسبوع مجموعة من الشعراء اصدقاء الاريج والمتابعين لها : فهيد سلطان التميمي ـ عيضه عبدالله السالمي ـ ناصر علي العسيري ـ معيوض دخيل الله عويض الثبيتي ـ عبد العزيز محمد الصعب : هؤلاء ضيوف ديوانية الاريج في هذا الاسبوع باسمكم نرحب بالاصدقاء وندعوكم ايها الاعزاء الى قراءة قصائد ضيوف الديوانية .

* * *

● اولى هذه القصائد هي قصيدة الصديق عبد العزيز محمد الصعب من ابها بالمنطقة الجنوبية وتقول ابياتها :

خطيت من دمعي لخلي مراسيل
واودعت انا مرسول خلي تحيه
اسهر وتال الليل ومعي هماليل
واعزتي لك يالعيون الشقيه
يا قلب ياللي بالعنا تسهر الليل
يلعب بك الهاجوس روحه وجيه
ان كنت ناوي لي عذاب وغرابيل
وش فايده تنقضي جروح خفيه
همس العيون اللي هدبها مضاليل
هي زاد حالي والحياة الهنيه
يا شوف ما يطري على الحب تبديل
ولاتعقد حبي لغيرك هديه

● اما الصديق ناصر علي العسيري : من الطائف فتقول ابيات قصيدته :

ضيعت جهدي ما بقى اليوم مجهود
من كثر مركاضي تزايد عنياه
يوم ان قلبي بالهنا كان موعود
عكس الهنا جاني وجاني عزايه
من اول قلبي من الحب مسنود
واليوم لا حب بيوفي حشايه
جنب مواثيق الهوى واتلف العود
صار النكد ملزوم يجرح صفايه
قلبي مكانك لا تعدى لك حدود
مالك على قلبي من اليوم رايه
كنه عليه حرب برماح وهنود
سلم الهوى خلاه حرب معايه
قصة عنايه قلتها شرح وسدود
اريد منك الحل حقق منايه

* * * * *

● وادعوكم الآن لقراءة مشاركة الشاعر معيوض دخيل الله الثبيتي من الطائف :

احب زولك لو ديارك بعيدة
وظروف حالت قاسية بين الاثنين
حبك بنت بالقلب نبته وحيده
زمان اقشر حال ما بيننا بين
اون ونة من حياته نكيده
عليك يا موفي عهود المحبين

فيهد سلطان

معيوض الثبيتي

عليك انا بادع مثايل جديدة
حب الاصول ودارسين القوانين
من شأنكم بدعت قاف القصيدة
غنيتها موال واحسن تلاحين
هذا الهوى ياللي وصوفك عديدة
عميق بحره كاتم اسرار قلبي

* * * * *

● وهذه مشاركة الصديق فهيد سلطان التميمي من رحيمة بالمنطقة الشرقية :

احرق فوادي يا هوى البال جفواك
حتى يتوب ويترك الحب ويعيش
ويعرف خطاه ويكره اليوم شرواك
وينسى الهموم اللي كما صفة الجيش
جيش بوسط الجاش من حر بلواك
بلوى غلاك اللي بلاني بها الطيش
ياهو على بلواك يجهل مزاياك
يا ليت قلبي قال حبك على ويش
حتى اقنصه في اول العمل بينساك
وينسى الغرام اللي بدا فيه تشويش
كم مرة يرجف من اسباب فرقاك
وكم مرة ارسل لزولك مطاريش

اخيرا هذه مشاركة الشاعر عيضه عبدالله السالمي من الطائف :

انفجر ينبوع حبك من جديد
بعد ما قلنا عسى قلبي نساك
ماهقيت القلب يوم انه زهيد
يذكر ايامك ويتمنى رضاك
افترقنا السنين عشناها بعيد
واظلمت دنيا هوايه مع جفاك
والتقينا اليوم مع حب وليد
يطوي الفرقى ويزهر في حماك
نسعد الحاضر بوصل ما يحير
وكل ماضينا على شانك فداك
نبني أمال جديدة ما تبيد
في سبيل الغيم يجلي عن سماك
محلا لقيانا وفرحتنا تزيد
ودار وقت بالهنا دامه لقاك

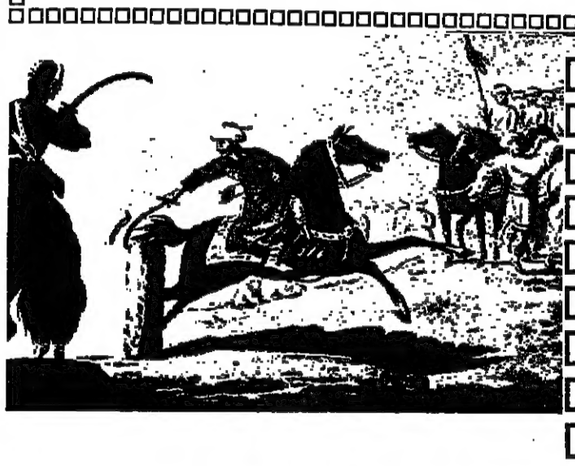

□ قصة لها قصيدة □

لازلنا مع الفارس والشاعر عقاب العواجي وهذه قصة من القصص التى حدثت على هذا الفارس :

في غزوة من غزواته صادف ثلاثمائة فارس من فرسان احدى القبائل المعادية له في ذلك الزمن وكان معه ثمانون فارسا فقط فوقع الطراد بينه وبينهم وحصل خسائر بين الطرفين ولكن هذا الفارس لم يبال بعدد الاعداء ورجع الى اهله وقومه وعند وصوله الى احياء قبائله اعترضته فتاة تسأله عن حليلها وكان من الفرسان المرافقين له وقالت هذه الابيات :

يا عقاب يا حبس الظعن باللقا الشين
يا لى حريبك بالهزيمة يمنا
يمنت ذيب الخيل يوم الاكاوين
نور العيون بغيبة الشمس عنا
هو سالم ولا رموه المعادين
يا عقاب خبرني تراى اتمنا

وقد جاوبها الفارس عقاب العواجي بقصيدة يبلغها ان زوجها قتل في هذه المعركة ويصف لها الحادثة فيقول :

يا بنت يلى عن حليلك تسالين
حنا لنا حبى يسالون عنا
خمسة عشر ليلة على الوجه مقفين
ندور وضح بالا باهر تحنا
وشفنا هل البل شارين الغلاوين
من دون رخم للحوير تحنا
جونا ثلاثمية وحنا ثمانين
مثل المحوصى الشلف منهم ومنا
وبانت رديتهن وشفنا الرديين
وكل عرفنا عزوته يوم كنا
ليتك تراعى يا عذاب المزايين
يوم ان عيدان القنا يطعننا
منا حليلك طاح بين المشارين
في ديرة فيها الوضيحى تثنا
ومنهم جدعنا عند شوفك ثلاثين
وكم خير من راس رمحى يونا
في ساعة فيها تشيب الغلامين
انطح تحور الخيل يوم اقبلنا
يا ما نقلت الدين والحقته الدين
وحربينا في نومته ما تهنا
ارس لهم يا بنت وانتى تعرفين
لياما حمام النصر رفرف وغنا
واردها والحق ربوع مخلين
بوجيه قوم يطلقون الاعنا
عاداتنا نخلى سروح المسيمن
ونروى حدود مصقلات تحنا
وقلايعى من نقوة الخيل عشرين
قب ولا فيهن ثبار ودنا

قف على الطبيعة قبل الشراء
في حي : الثغر النموذجي
مؤسسة سمراء العقارية
جدة : الشرفية - شارع المطار
تليفون ٦٥٣٢٤٤٧ / ٦٥٣٢٥٤٧ / ٦٥٣٢٦١٥

مكيفات ميتسوبيشي إليكتريك
الأهدأ صوتاً على الإطلاق .. والأكثر رواجاً ..
الشركة السعودية للإلكترونيات
جدة : ٦٥١٥٣٠ - الرياض : ٤٣٩١٩٢ - الدمام : ٨٢٧٠٤٧٠

تحذيرات ..؟!!

●● لم ينس المنظمون والمشرفون على اولمبياد لوس انجلوس ، وبالطبع بما يضمون من رجال أمن .. ورجال من غير أمن (!!) .

لم ينس هذا الحشد الحاشد من تحذير زوار الاولمبياد بقائمة طويلة جدا من المحظورات والممنوعات ليبتعدوا عن اللصوص والمجرمين وليتحاشوا السرقة والقتل والنصب .. الى آخر قائمة « البلطجة » الامريكانية المشهورة من مافيا وسواها (!!) .

ولم يبق الا أن ينصح هؤلاء الزوار بأن يتجهوا فورا من المطار الى الفنادق مثلا ، ويظلوا فيها لا يتحركون الى أن ينتهي الاولمبياد فيتجهون الى المطار من جديد .. وكفى الله الناس شرّ المافيا ..؟!!

فقد شملت القائمة مثلا منع خروج الافراد لوحدهم ليلا او نهارا (!!) وقفل الابواب على الانفس ، وعدم فتحها ليلا او نهارا الا بعد التأكد من شخصية الطارقين .. وهذا طبعا يحتاج الى « كومبيوتر » في البلد الام لكل « كومبيوتر » !!

إضافة الى قائمة أُخرى طويلة لا شك أن كثيرا منكم قرأوها .. ولا داعي لاعادتها لئلا أُعكرمزاج من يرغب في مشاهدة الاولمبياد ..؟!!

وطبعا لو كنتُ ذاهبا الى ذلك الاولمبياد لاضطررت الى استئجار فرقة حراسة امريكية (!!) وهذا يعني ميزانية لا أستطيع أن أتحملها بكل تأكيد « ولهذا فقد طارت الرغبة التي لم تكن موجودة أصلا من اجل مشاهدة الالعاب الاولمبية في لوس انجلوس .. والاكتفاء بمشاهدتها عبر التليفزيون .. و « يا دار ما دخلك شر » ؟!!

ألطف النصائح .. وأخفها دما : تلك التي تنصح الزائرين الابتعاد عن الحسناوات (!!) ولا أدري كيف يستطيع الفَرَاش الابتعاد عن النّار ، رغم معرفته بالنهاية ..؟!!

ولهذا فإنّ المطلوب من مشاهد الأولمبياد السفر الى لوس انجلوس ، ومشاهدة الالعاب عبر التلفزيون .. والاكتفاء بمشاهدة الحسناوات من بعيد في مدينة السينما من خلال الصور والمجلات (!!) والحمد لله على نِعْمة الأمن .

حامد عباس

تنظيمات جديدة لمن يرغب في الحج من المقيمين

دعت وزارة الداخلية جميع المقيمين في المملكة ممن ادوا فريضة الحج خلال الاعوام السابقة الى اعطاء الفرصة للقادمين من خارج المملكة لاداء مناسكهم في يسر وسهولة .. جاء ذلك في بيان للوزارة بهذا الشأن فيما يلي نصه :

تعلن وزارة الداخلية لعموم المقيمين بالمملكة انه لوحظ في الاعوام الماضية تزاحم الحجاج في الاماكن المقدسة اثناء تأدية مناسك الحج وان هذا التزاحم الشديد مرده تكرار اداء هذا النسك من المقيمين مما اضاع على القادمين من الخارج وممن تحملوا المشاق حتى يصلوا الى هذه الديار المقدسة فرصة اداء فريضتهم بيسر وطمأنينة بسبب التزاحم في المطاف والاماكن المقدسة الاخرى حيث لم يتمكن كبار السن والعجزة والضعفاء الوفاء بشروط وواجبات الحج كامله ..

لذا فإن وزارة الداخلية تهيب بالاخوة المقيمين ومن سبق لهم اداء فريضة الحج في العام الماضي او ماسبقه عدم تكرار ذلك ومن لم يسبق له اداء هذه الفريضة سواء قبل قدومه للعمل بالمملكة او اثناء عمله بها ويرغب الحج فإن وزارة الداخلية قد وضعت تنظيما لذلك يلفت به ادارات الجوازات في جميع المناطق ويتلخص هذا التنظيم في الاتي :

● على الراغب في اداء الحج من المقيمين سواء كان يعمل بأجهزة الدولة او الشركات والمؤسسات الاهلية والافراد ان يتقدم بطلب للجهة التي يتبع لها .
● تقوم تلك الجهات بعمل بيان يوضح به الاتي :
● الاسم والجنسية ورقم الجواز وتاريخ صدوره والمهنة .
● رقم الاقامة ومكان وتاريخ صدورها .
● المدة التي امضاها بالمملكة وتاريخ آخر مرة حج فيها ..

ترفق هذه الطلبات بدفاتر الاقامة للراغبين وتسلم لاقرب ادارة جوازات يقيم بها طالب الحج وذلك في الفترة مابين ٥ / ١٠ / الى ١٥ / ١١ / ١٤٠٤هـ وتقوم ادارة الجوازات باعطاء طالب الحج تصريحا يمكنه المرور عبر المراكز المقامة للجوازات على الطرق المؤدية للاراضي المقدسة .. ويجب ان لايضم البيان أسماء من سبق له اداء فريضة الحج ولم يمض على ذلك مدة خمس سنوات ..

وسوف تقوم مراكز المراقبة باعادة كل من لايحمل هذا التصريح او من سبق له الحج في الاعوام السابقة وان هذه الوزارة متأكدة من استجابة الجميع لذلك خدمة للمصلحة العامة التي يهدف اليها ولاة الأمر والله ولي التوفيق ..

غدا اختتام انشطة المعسكر الكشفي بالباحة

قينان الغامدي (الطائف) :

تحت رعاية معالي امير منطقة الباحة الاستاذ ابراهيم ال ابراهيم يحتفل المعسكر الكشفي الصيفي بالباحة باختتام انشطته في الساعة الرابعة والنصف من بعد عصر يوم غد السبت .

ويضم المعسكر ٣٥٠ كشافا من مختلف مناطق المملكة وقامت بتنظيمه والاشراف على تنفيذه الادارة العامة للنشاط المدرسي بوزارة المعارف ، وقد قام منسوبوه بالعديد من الانشطة الكشفية والثقافية اضافة الى العديد من الرحلات والزيارات لمعالم منطقة الباحة والمواقع السياحية والغابات المنتشرة بها ..

عدم جواز التخلص من السلع الفاسدة بواسطة صاحبها !

احمد عامر سعد (مكة المكرمة) :

طلب الاستاذ فؤاد كتبي مدير فرع وزارة التجارة بالعاصمة المقدسة من كافة التجار واصحاب السوبرماركت والدكاكين حصر المواد الفاسدة التي بحوزتهم وانتهت فترة صلاحيتها وابلاغ الفرع او صحة البيئة بامانة العاصمة عن تلك الكميات لتتولى لجنة مكافحة الغش التجاري عملية استلامها ومن ثم اجراءات اتلافها وذلك منعا لتسرب تلك المواد الفاسدة الى المواطنين وخاصة الاطفال .

واكد بانه لا يحق باي حال من الاحوال لكافة التجار او اصحاب المحلات التجارية اتلاف المواد الغذائية او التموينية عن طريقهم ومن يخالف ذلك فسيترتب عليه العقاب الخاص بذلك .

ومن جهة ثانية فان فرع الوزارة بمكة المكرمة يجري اجتماعات مكثفة لمناقشة توفر الثلج والخبز والمواد الغذائية والتموينية بالمشاعر المقدسة وذلك لتقديمها لضيوف بيت الله الحرام بيسر وسهولة .

هزة ارضية في امريكا

ذكرت النشرة الجيولوجية الامريكية ان هزة متوسطة القوة اصابت شمال كاليفورنيا امس الاول ولكن لم ترد انباء على الفور عن وقوع اصابات او خسائر ..

وقالت ان مركز الهزة التي سجلت ٤.٣ درجة على مقياس ريختر كان على بعد نحو ١٠٠ كيلو متر الى الشمال من مدينة اوريكا ..

وقد وقعت الهزة على بعد نحو ٤٠٠ كيلو متر الى الشمال من سان فرانسيسكو حيث عقد مؤتمر الديمقراطيين لتحديد مرشحهم في انتخابات الرئاسة الامريكية ..

دراسة تحليلية حول مقومات الانتاج

احمد سعيد (جدة) :

بمركز البحوث والتنمية في كلية الاقتصاد والادارة بجامعة الملك عبد العزيز بجدة تم مؤخرا عمل دراسة تحليلية عن مقومات الانتاج في الصناعات الوطنية السعودية .

وقد تضمنت الدراسة تحليل المقومات التسويقية والتنظيمية التي تواجه الصناعات السعودية بهدف تحديد جوانب هذه المقومات ومدى تأثيرها على حجم السوق بالنسبة للمنتجات الوطنية وما يواجهها من منافسة .. وقد وضعت دراسة عدة مقترحات بشأن السياسيات التي يمكن ان تتبعها الوحدات الانتاجية الصناعية داخليا وكذلك العلاقات التي تربطها مع الهيئات والمؤسسات المعنية .

كما وضعت الدراسة نموذجا فعالا على ضوء تحليلها للعلاقات التي تكون مصدرا للمقومات التنظيمية التي تحد من كفاءة الوحدات الانتاجية .

تقرير بريطاني يقترح حظر الاستغلال التجاري للامهات بالنيابة

●● حث تقرير حكومي بريطاني على العمل على تجريم الاستغلال التجاري للامهات « بالنيابة » واقترح ان تحظر بريطانيا المكاتب التجارية التي تدفع سيدة الى انجاب طفل لسيدة اخرى .

وكانت الممارسة المثيرة للجدل للامومة بالنيابة التي بدأت في الولايات المتحدة قد امتدت الى بريطانيا حيث تحمل سيدتان في الوقت الحاضر طفلين لمكتب تجاري يتخذ مقره في واشنطن .

واعربت الفيلسوفة ماري ورنوك التي ترأست اللجنة التي وضعت التقرير عن املها في ان تتحرك السلطات على وجه السرعة لفرض حظر على هذه الممارسة . وكانت الحكومة قد شكلت هذه اللجنة قبل عامين لتقديم توصياتها بشأن تطورات التخصيب البشري وعلم الاجنة .

وقالت الفيلسوفة ورنوك في التقرير ان القضايا المثارة « تعكس مسائل اخلاقية مبدئية وفي غالب الاحيان دينية شغلت اذهان الفلاسفة ونظرائهم على امتداد العصور » .

ضحايا الفيلة !

زوجا فرس النهر ومهرهما الذين ماتوا في حوض حديقة حيوانات مدينة « كارلسروه » بألمانيا الغربية وذلك عندما افلتت « فيلة » وضغطت بخرطومها على حاجز ماء متسببة في تدفق ماء ساخن درجة حرارته ٦٠ درجة مئوية إلى حوض فرس النهر .. ويبدو عمال الحديقة وهم يخرجون الضحايا من الحوض بواسطة رافعات ضخمة .

(أ ب صورة هاتفية لعكاظ)

يعبران الستار الحديدي هربا الى المانيا الغربية

نجح شقيقان من المانيا الديمقراطية عمرهما ١٩ و ٢٨ عاما في الهرب الى المانيا الغربية عن طريق نفق حفراه تحت « الستار الحديدي » وهي منطقة من الاسلاك الشائكة الكثيفة ومنشآت لاطلاق النار اوتوماتيكيا على الحدود بين دولتي المانيا .

اعلن النبأ بوليس الحدود في بفاريا وقال ان الشقيقين تمكنا من حفر نفق بطول متر ونصف المتر وبعرض نحو متر وذلك باستخدام « مسطرين » وهي آلة يستخدمها البناء . واستغرقت عملية الحفر اكثر من ساعتين ليلة الاثنين الماضي .. وتمت العملية دون لفت انتباه حرس الحدود في المانيا الديمقراطية .

ومما يذكر ان المانيا شرقيا اخر تمكن منذ عامين من عبور « الستار الحديدي » بأن حفر نفقا بيديه .

ناس في الأخبار

●● يتفوق نجحت « الاميرة سارة » نجلة صاحب السمو الملكي الامير عبد الرحمن بن عبد العزيز نائب وزير الدفاع والطيران في اختبار الثانوية العامة لهذا العام ١٤٠٣/١٤٠٤ بالدور الاول .

●● مع بداية العام الدراسي الجامعي الجديد يبدأ الاستاذ عبدالله بن سليمان الحصين مدير عام البعثات والعلاقات الجامعية الدولية بوزارة التعليم العالي العمل بجامعة الملك عبدالعزيز بجدة حيث تم انتدابه لمدة عام بعد موافقة معالي وزير التعليم العالي .

●● وصل امس رئيس جامعة تكساس الى المنطقة الشرقية حيث سيقوم بجولة شاملة على جامعة الملك فيصل بالاحساء والتعرف على مظاهر التطور بالجامعة .

كما يجتمع مع معالي مدير جامعة الملك فيصل الدكتور محمد سعيد القحطاني لمناقشة العديد من المواضيع المتعلقة بين الجامعتين .

●● خلال زيارته لجدة اجتمع الدكتور ويسلي بوسفار مدير جامعة بنسرنج بولاية بنسلفانيا الامريكية ، مع معالي مدير جامعة الملك عبدالعزيز الدكتور رضا عبيد بحث اساليب التعاون بين الجامعتين وبصفة خاصة في المجالات المتعلقة بالعلوم والتكنولوجيا والمعلومات حضر الاجتماع السيد وليام ستيفن الملحق الثقافي الامريكي في جدة .

●● تقرر فتح باب التسجيل للمواطنين العاملين الراغبين في اداء فريضة الحج للعام الحالي وذلك اعتبارا من غد السبت وحتى ٢١ اغسطس القادم . صرح بذلك الشيخ سالم بن عبدالله الحارثي مدير دائرة شئون الحج بالمدينة العامة للشئون الاسلامية بوزارة العدل والاوقاف والشئون الاسلامية .

وقال انه يمكن لكافة المواطنين الراغبين في اداء مناسك الحج هذا العام ان يسجلوا اسماءهم في مقار مكاتب الوزارة المنتشرة في السلطنة ..

●● مع بداية شهر محرم القادم ستبدأ ٦٠ طالبة دورة في التفصيل والخياطة بمركز الخدمة الاجتماعية بمكة المكرمة حيث بدأ التسجيل لهذه الدورة .

وقال الاستاذ حسن نجار مدير المركز انه سيتم توزيع الطالبات على ثلاث مجموعات ، وسوف تستمر الدورة ٦ شهور .. واشار من ناحية اخرى الى بدء التسجيل في رياض الاطفال والحضانة التابعة بالمركز حيث سيتم قبول ٢٥٠ طفلا وطفلة فقط .

●● لتطوير اعمال منسوبي امانة جدة وتقديم انتاجهم عقد الدكتور محمد علي قطان مساعد امين مدينة جدة اجتماعا حضره عدد من المسئولين بالامانة حيث تم وضع برمجة لتقويم الانتاج والاداء للموظفين .

●● اعلن الديوان الاميري الكويتي عن وفاة الشيخ جراح صباح محمد الصباح عن عمر يناهز الـ ٦٥ عاما وقد تم تشييع جنازة الفقيد امس الاول .

●● اعلن بوليس سان فرانسسكو ان رجلا قام « بعض » ثلاثة مندوبين في اجتماع الحزب الديمقراطي بسان فرانسسكو حينما فقد اعصابه لدى مطالبته بالجلوس اثناء القاء القس جيسي جاكسون خطابه امام المؤتمر واوضح البوليس ان المعتدي الذي لم يتم العثور عليه كان يستدير على الفور ويعض من يضع يده على كتفه مطالبا اياه بالجلوس .!

كاريكاتير

– وهادي زوجتي « كريستينا » تؤكد لك إني دائم الكلام عن الصناعة الوطنية

التركيز على مادتي القرآن الكريم وتجويده بمدارس البنات

احمد الزهراني (الطائف) :

اكد معالي الرئيس العام لتعليم البنات الشيخ محمد بن عبدالله بن عودة على جميع ادارات تعليم البنات ومكاتب الاشراف في مختلف المناطق بضرورة الاهتمام بمتابعة تدريس مادتي القرآن الكريم وتجويده مع تذليل جميع العقبات التي تعترض سبيل تحقيق ذلك مع التنبيه على المسئولات من مدرسات وموجهات ومديرات بعدم التهاون في هذا الامر .

وقد جاء تأكيد معاليه على ضوء ما لوحظ من ان مادة القرآن الكريم وتجويده لا تدرس للطالبات بشكل جيد مما تسبب في عدم اتقانهن لتلاوة كتاب الله العزيز على الوجه المطلوب .

شمس تطلع

● د . محمد سعيد قحطاني

● محمد علي قطان

● عبدالله الحصين

● يبحث مجلس جامعة الملك عبد العزيز حاليا وضع الطلاب الذين اكملوا متطلبات التخرج لمرحلة البكالوريوس في الجامعة ولم يحصلوا على معدلات تؤهلهم للتخرج .

كما يبحث امكانية تخفيض نسبة قبول الطلاب للعام الدراسي القادم نظرا لتزايد اعداد الطلاب المتقدمين .

●● ذكر مسئولون في الشركة الجوية الامريكية « بيبل اكسبريس » ان سيتين قد اصبحتا اول امريكيتين تقودان طائرة بوينج ٧٤٧ على خط تجاري .

وكانت بيرفلي بيرنز « وهي قائدة طائرة منذ عدة اعوام » قد قامت بها امس الاول الاربعاء من نيويورك الى لوس انجلوس .

وقامت لين ريبلماير التي تقود طائرات منذ ١٢ عاما في نفس اليوم برحلة مابين نيويورك ولندن على طائرة « جامبو » التي تحمل اكبر عدد من الركاب .

●● اعلن وزير العدل الالماني الغربي هانس انفلهارد ميوم ان وزارته قد تمكنت خلال السنوات العشر الاخيرة من تطوير جهاز كمبيوتر لاختزان البيانات الخاصة بالمجال القضائي .

واشار الوزير في مؤتمر صحفي الى ان مجلس الوزراء الاتحادي اقر هذا المشروع الذي يمكن بواسطته اختزان اكثر من ٤٥٠ الف نص من القوانين والاحكام والوثائق ، ويمكن بواسطة ضغطه واحدة على « زر » الحصول على البيانات والمعلومات المطلوبة حين الحاجة اليها .

●● لم يمض على تعيين السياسي الليبرالي مارتين بانغيمان وزيرا للاقتصاد في بون سوى بضعة ايام حتى بدأ يتعرض لحملة صحفية بتهمة التزوير . ونشرت مجلة « شتيرن » الالمانية ان الرئيس السابق للكتلة الليبرالية في المجلس النيابي الاوروبي والقوى مرشح لتولي رئاسة الحزب الديمقراطي الحر خلفا لوزير الخارجية هانس ديتريش غينشر كان له ضلع في مطلع السبعينات في مخالفات قانونية تتعلق بافلاس شركة لتشامات .

٧ عمائر سكنية وتجارية تنفذها الأوقاف بمكة المكرمة

الشريف منصور العبدلي (مكة المكرمة) :

المديرية العامة للاوقاف والمساجد في منطقة مكة المكرمة تقوم حاليا بتنفيذ وانشاء ٧ مشاريع تشمل ٧ عمائر سكنية ومحلات تجارية في احياء النقا والقلق واجياد والمصافي وجبل عمر وحارة الباب ورفع الرسام وسوق الليل وشعب عامر ..

تحدث بذلك مسئول في المديرية وقال ان المجلس الاعلى للاوقاف قد وافق على هذه المشاريع التي طرحت في مناقصة عامة ..

مركز الرحلات الطلابية بالطائف يستقبل ٤ وفود

قينان الغامدي (الطائف) :

يستقبل مركز الرحلات الطلابية التابع لادارة التعليم بالطائف خلال فترة اقامته اربعة وفود طلابية من مختلف مناطق المملكة عدد كل وفد ٨٠ طالبا ومدة اقامتهم اسبوع . وقد انتهى المركز من زيارة الوفد الاول ويتم هذه الايام تنفيذ برنامج زيارة الوفد الثاني ، وسيستقبل خلال الاسبوعين القادمين بقية الوفود .

ويقول الاستاذ سعد عبد الواحد مدير الشئون التعليمية والادارية بالطائف بأن هناك برنامجا خاصا بكل وفد يتضمن العديد من الزيارات للمناطق السياحية والتاريخية بالطائف اضافة الى اقامة الحفلات وممارسة مختلف النشاطات الثقافية والرياضية والفنية ، كما يقدم المركز برنامج تغذية على اعلى المستويات وبناء على رغبات الطلبة ، ويتوفر كذلك سكن مريح للطلاب ومجهز بكامل الضروريات .

كما نظمت ادارة التعليم بالطائف خمس رحلات لطلاب المنطقة الى كل من مناطق ابها ، وحائل ، والدمام وعدد المشاركين في كل رحلة عشرة طلاب ، ومشرف على الرحلة ، وقد غادر الى الآن رحلتان والبقية خلال الايام القادمة .

دراسة حول خطورة تلوث المناطق بالبحر

عكاظ (الدمام) :

ضمن التعاون القائم بين جامعة البترول والمعادن ومصلحة المياه والمجاري بالمنطقة الشرقية ، تم تشكيل لجنة من اساتذة الجامعة لدراسة مضار الالقاء بالمخلفات ومياه المجاري الى مياه البحر والمردودات السلبية تجاه الاسماك ..

واوضح ذلك الاستاذ عبد الله البليطين مدير عام مصلحة المياه والمجاري بالمنطقة الشرقية وقال انه في اطار هذا التعاون ايضا يعمل كومبيوتر الجامعة على خدمة المشتركين في مياه الشرقية ...

نحن وأنت

● أيام قلائل ويكون منتخبنا الوطني داخل القرية الاولمبية بلوس انجلوس .. حيث اوشك معسكره الحالي في البرتغال من الاقتراب الى النهاية تأهبا للسفر الى اعظم تظاهرة رياضية عالمية .

ولأننا نثق جيدا بقدرات وكفاءة ابطالنا الذين تأهلوا للاشتراك في هذه الدورة الدولية .. خاصة وان فريقنا اجتاز مبارياته التجريبية بنجاح .. فان قلوبنا المتحولة لمرافقته الى حيث يتجه تخفق له بالحب وتدعو له من الاعماق ان يحالفه التوفيق والنصر تحت علمه الاخضر وراية العز « لا اله الا الله » .

● التحرير ●

... تلغي المنح الدراسية لطلاب الدول الصديقة

قررت وزارة التربية والتعليم بدولة الامارات العربية المتحدة الغاء المنح والعلاوات الدراسية لـ ٥٧٥ طالبا وطالبة من الدول العربية والصديقة يدرسون في بريطانيا والولايات المتحدة الامريكية والاردن وجمهورية مصر العربية والهند وباكستان وذلك اعتبارا من ٣١ مايو ١٩٨٤ .

وقد شملت القرارات التي اصدرها وزير التربية والتعليم السيد فرج فاضل المزروعي ٢٧٣ ممن يحملون جنسية الدول التي يدرسون فيها و٢٢٥ من طلاب الدراسات العليا و٧٧ طالبا استنفذوا المدة المقررة لانهاء دراساتهم الجامعية في تلك الدول .

وذكرت مصادر الوزارة انه قد تم ابلاغ سفارات وقنصليات الامارات في الدول السته بتنفيذ قرارات الالغاء مع منح من يرغب من طلاب وطالبات الدراسات العليا وكذلك الذين استنفذوا مدة الدراسة المقررة تذاكر سفر عودة الى وطنهم فقط .

زيادة بدل المواصلات لموظفي السعودية بالمطارات

عدنان جستينيه (جدة) :

بعد موافقة الادارة التنفيذية بالخطوط السعودية تم زيادة بدل المواصلات للعاملين في المطارات بنسبة تتراوح ما بين ٥٠٪ و١٠٠٪ .

وقد جاءت قواعد الزيادة على النحو التالي :

– ٥٠٪ للعاملين الذين تبعد مطاراتهم عن وسط المدينة بمسافة تتراوح ما بين ٢٠ و٣٩ كيلومترا ..

– ١٠٠٪ للعاملين الذين تبعد مطاراتهم عن وسط المدينة بمسافة تزيد عن ٤٠ كيلومترا .

وتشمل هذه الزيادات طاقم الصيانة من الفنيين الذين يشغلون وظائف ادارية .. ومن ناحية اخرى فقد زادت مرتبات الموظفين الفنيين بالخطوط السعودية بنسبة ٥٠٪ وذلك اعتبارا من اول رمضان الماضي .

٢٤ الف رخصة عمل تصدر بالطائف

قينان الغامدي (الطائف) :

٢٤ الف رخصة عمل قام مكتب العمل بالطائف باصدارها من بداية العام الحالي ١٤٠٤ هـ حتى منتصف شهر شوال الحالي ، منها ١٨ الف رخصة للعمال المستقدمين من خارج المملكة حسب الطرق النظامية للعمالة ، و ٦ الاف رخصة للغير خاضعين لنظام الاستقدام وهم الاشقاء اليمنيين .

تحدث بذلك الاستاذ جابر الطويرقي مدير مكتب العمل بالطائف واضاف بان المكتب مازال مستمرا في اصدار اعداد كبيرة من الرخص حيث يستقبل يوميا جموعا من العمال الراغبين في الحصول على تلك الرخص ، وجميع العاملين بالمكتب يبذلون جهودهم المتواصلة في سبيل انجاز اكبر عدد ممكن يوميا لا سيما وان اعداد العمال في تزايد مستمر – ويقوم المكتب بذلك اضافة الى اعماله واختصاصاته الاخرى في امور الاستقدام والكفالة وقضايا العمل والعمال .

أول عروض فرقة الفنون الشعبية بأبها

اقامت فرقة الفنون الشعبية التابعة للرئاسة العامة لرعاية الشباب عصر امس الاول اول عروضها في مدينة ابها بمناسبة موسم الصيف وتشجيع السياحة في وطننا الغالي ..

وقد اقيم الحفل بحضور عدد كبير من السياح والمواطنين .. وقد اشتمل العرض على عدد من الفقرات التي تضمنت الوانا من الفنون الشعبية .. وستتوالى العروض على مدى عشرة ايام .. وستؤدي في كل من السودة والقرعة ونادي ضمك والمدينة العسكرية والقاعدة الجوية .

الاحتلال الاسرائيلي يضع قيودا على زراعة الفلسطينيين للفواكه

اصدرت سلطات الاحتلال الصهيوني قرارا تعسفيا يقضي بضرورة حصول المزارعين الفلسطينيين على تصاريح مسبقة لزراعة اشجار الفواكه في اراضيهم .

وذكرت وكالة الانباء الفلسطينية « وفا » ان سلطات الاحتلال تهدف من هذا الاجراء الى شل الحياة الزراعية للمواطنين العرب وحماية انتاج المستوطنات الزراعية الصهيونية .

وكانت ادارات المستوطنات الصهيونية طلبت من سلطات الاحتلال استحداث قوانين ضد المزارعين العرب لتلافي المنافسة مع المنتوجات الصهيونية وتمشيا مع ذلك اصدرت سلطات الاحتلال العديد من القرارات التي تمنع توزيع محاصيل الضفة وغزة في مناطق فلسطين المحتلة عام ١٩٤٨ م وعدم السماح للمزارعين الفلسطينيين بزراعة اصناف معينة من الاشجار .

جوز الهند يغلق مدرستين في الهند !

تم اغلاق مدرستين في ولاية كيرالا الجنوبية الهندية الى اجل غير محدد بسبب حظر على التلاميذ من تساقط جوز الهند .

وذكرت وكالة انباء « برس تراست » الهندية ان حوالي ٥٠٠ طالب تأثروا من اغلاق المدرستين في مدينة تشلاوروام .

وبدأت السلطات التعليمية اجراءات قانونية لاجبار مالكي اشجار جوز الهند التي تهدد التلاميذ على قطعها .

اعترافات

■■ هذه الاعترافات لا تقصد شخصا بعينه ، ولكنها تتناول سلوكا خاصا يرفضه المجتمع ويقاومه .. لتمضي مسيرتنا في الاتجاه الصحيح على الدوام ..

●● من خلال عملي كسكرتير مدير .. اشهد كل يوم صور النفاق والتملق بشكل مجموع .. اثناء انتظار احد الزوار في مكتبي اسمعهم يتهامسون بكلمات تنم عن حقد وكراهية .. وينالون منه بابشع التهم حتى حياته الشخصية يعكون عن خفاياها وعن تكبره وسوء تعامله مع المراجعين ، التي لا اعرف عنها شيئا وانا اقرب الناس اليه ..

●● لكن الصورة تختلف وتتغير عندما يدخلون على سعادة المدير فتنفرج اساريرهم وتتفرج شفاههم بضحكات صفراء .. ويبدأون في تمديد مزايداتهم وخدماته .. ويشفقون عليه من ضغط العمل .. ويشكرونه بحرارة على خدماته الجليلة للناس .. يثنون على اخلاقه وتهذيبه وحسن اسلوبه في التعامل مع المراجعين ! وبعد ان يجر اللمه على معاملة احدهم .. يتلقى كلمات الشكر والتقدير والحب المصطنع !

●● مسكين هذا المدير .. انا لا اريد ان اصدمه بالحقيقة .. حقيقة ما يقال عنه .. لانني اعرف ان كلمات التملق التي يسمعها كل صباح تطربه وترفع معنوياته .. وربما يعوض بها الاضطهاد الذي يلاقيه من الزوجة في البيت !

●● حتى انا من خلال عملي كسكرتير اتلقى قدرا لا بأس به من « النفاق المكشوف » خاصة ممن ليس له معزلة قوية بسعادة المدير .. لكن الفرق بيني وبين سعادة المدير انني مؤمن ان اي كلمة اطراء من منافق ليست لي وانما للكرسي الذي اجلس عليه . ولو جلس عليه غيري لاستمع لنفس الكلمات ..

●● اعترف لكم وبكل صراحة انني قبل ان اعمل في هذا المكان عندما كنت اتردد على الدوائر بحثا عن عمل . كنت اسخط بافظع الكلمات في سري للمدير الذي اقف امامه .. بينما يردد لساني كلمات معاكسة لما يتردد في صدري .. وبذلك حصلت على هذا الكرسي .. كرسي سكرتير المدير العام !!

منافق سابق

حملات لمحو الأمية في منطقة ينبع

يحيى درويش (ينبع) :

يجري حاليا في منطقة ينبع حملات مكثفة لمحو الامية تشارك فيها وزارة المعارف ووزارة الصحة ووزارة العمل والشئون الاجتماعية والرئاسة العامة لادارات البحوث والافتاء والدعوة والارشاد ..

واوضح الاستاذ سليمان الزامدي مدير التعليم في ينبع ان الحملة تستمر ٩٠ يوما وتشمل ٥ مراكز رئيسية و٤ فروع في مدن وقرى المنطقة .. وتهدف هذه الحملات الى محو امية اكبر عدد ممكن من المواطنين بالاضافة الى ارشادهم زراعيا وصحيا واجتماعيا ودينيا ..

طبعت بدار عكاظ للطباعة والنشر